junge uni
waldviertel-vysočina

mladá univerzita
waldviertel-vysočina

Meine bunte Welt
Můj barevný svět

Infobuch
Informační brožura

Die grenzüberschreitende Jugenduniversität Niederösterreichs & der Region Vysočina

Přeshraniční univerzita pro mládež v Dolním Rakousku & na Vysočině

8.–12. August | srpna 2022
Campus Raabs | Kampus v Raabsu

Editorial 4–7

Organisationsteam Waldviertel
Organizační tým Vysočina 8

Alle Infos zur Jungen Uni Waldviertel-Vysočina 2022 10–11
Všechny informace o Mladé univerzitě Waldviertel-Vysočina 2022 12–13

Unser Tag in Jihlava (Region Vysočina)
Náš den v Jihlavě v Kraji Vysočina 14

Jetzt geht's los!
Startujeme! 15

Informationen für die Eltern bzw. Erziehungsberechtigten
Informace pro rodiče, resp. zákonného zástupce 16–17

Vorlesungen
Přednášky 18–22

NEU: Sprachworkshop
NOVÝ: Jazykový workshop 23

Workshops & Sportolympiade
Workshopy & sportovní olympiáda 23–37

Abendprogramm
Večerní program 39

Curriculum: Vorlesungen
Přehled přednášek 40

Curriculum: Workshops
Přehled workshopů 41

Checkliste
Kontrolní seznam 42

IMPRESSUM

Kontakt und Information:
Ludwig Boltzmann-Institut für Kriegsfolgenforschung, Außenstelle Raabs, DI Hana Happl
Oberndorf bei Raabs 7, 3820 Raabs an der Thaya, Tel.: +43 (0)664 34 36 913
E-Mail: office@jungeuni-waldviertel.at

Region/Kraj Vysočina:
Krajský úřad Kraje Vysočina, Odbor sekretariátu hejtmana
Mgr. Hana Dočekalová
Žižkova 57, 587 33 Jihlava, Česká republika, Tel.: +420 725 100 004, +420 564 602 338
Email: docekalova.h@kr-vysocina.cz

www.jungeuni-waldviertel.at

Herausgeber/vydavatel: Ludwig Boltzmann Institut für Kriegsfolgenforschung
Koordination/koordinátorka: DI Hana Happl
Fotos/Fotografie: Europa Brücke Raabs, Ludwig Boltzmann Institut für Kriegsfolgenforschung, Vortragende und Workshop-LeiterInnen/ profesoři a profesorky, garanti workshopů; Helmut Lackinger; Skokanitsch Fotografie; Philipp Monihart; pixabay

Grafik/grafika: Lisbeth Albrecht

Änderungen vorbehalten/změny vyhrazeny

Von 7. bis 12. August 2022 findet am Campus Raabs für wissbegierige Jungstudentinnen und Jungstudenten im Alter von 11 bis 14 Jahren aus Österreich und Tschechien bereits die 13. Auflage der „Jungen Uni Waldviertel – Vysočina“ statt.

Diese einzigartige Veranstaltung, die 2009 anlässlich der ersten grenzübergreifenden NÖ Landesausstellung ins Leben gerufen wurde, ist mittlerweile zu einem „Hotspot“ geworden. Wie schon damals gilt als Ziel heute noch immer, den Abbau der „Grenzen in den Köpfen“ zu bewirken und zu fördern. Dafür bietet sich besonders die jüngere Generation an, die ihren Kolleginnen und Kollegen aus dem jeweils anderen Land in der Regel offen und ohne Vorurteile begegnet.

Es gibt 2022 wiederum ein breit gefächertes Angebot, das diesmal unter dem Motto „Meine bunte Welt“ steht. Ich glaube, dass gerade der diesjährige Titel auf die Vielfalt unserer Erde hinweist mit all ihren guten und weniger guten Facetten.

Als Bürgermeister der Stadtgemeinde Raabs/Thaya und als Obmann des veranstaltenden Vereines bin ich natürlich sehr froh, dass sich dieses Veranstaltungsformat so ausgezeichnet entwickelt und mittlerweile einen hohen Bekanntheitsgrad erlangt hat. Durch diese hervorragend organisierte Woche lebt – wie oben bereits erwähnt - der Grundgedanke der ersten grenzübergreifenden Landesausstellung 2009 weiter, die in Horn, Raabs und Telč stattgefunden hat. Dies geht kaum einfacher, als wenn junge Menschen aus Österreich und Tschechien gemeinsam studieren und miteinander Spaß haben. Sichtbares Zeichen dafür ist auch das Faktum, dass nicht nur Programmpunkte in Österreich geboten werden, sondern dass – einer schönen Tradition folgend - wiederum ein „Universitätstag“ in der Region Vysočina stattfinden wird.

Es wird wiederum sehr interessante Vorlesungen und Workshops geben. So werden u.a. Einblicke in die Themenbereiche Internet, Cube Satelliten, Grenze, Geschichte, Bunte Chemie, Tierschutz, Pathologie, Nuklearmedizin, Wetter und Design gegeben. Neben dem „Schnuppern von Universitätsluft“, ermöglicht durch die qualifizierten Referentinnen und Referenten, kommen aber auch die Unterhaltung und der Sport nicht zu kurz.

Natürlich werden alle zum Zeitpunkt der Veranstaltung geltenden COVID19-Bestimmungen eingehalten, damit ein möglichst sicherer und reibungsloser Ablauf möglich wird.

Mein großer Dank gilt - neben den Verantwortlichen bei der „Europa Brücke Raabs“ - sämtlichen Förderstellen in Tschechien und Österreich sowie allen Vortragenden, den Workshopleiterinnen und - leitern, dem gesamten Betreuerteam, den Unterstützern sowie allen übrigen Beteiligten, die zum Gelingen dieser Woche beitragen.

Abschließend wünsche ich allen teilnehmenden jungen Mädchen und Burschen der diesjährigen „Jungen Uni Waldviertel – Vysočina“ einige unvergessliche und lehrreiche Tage bei uns in Raabs an der Thaya und wünsche mir, dass alle ein positives Bild von unserer Region nach Hause mitnehmen und uns auch in Zukunft wieder besuchen.

Bgm. Mag. Rudolf Mayer
Obmann des Vereines „Europa Brücke Raabs“

Ein großartiges europäisches Projekt

Die Junge Uni Waldviertel am Campus Raabs ist seit nunmehr dreizehn Jahren für viele junge Menschen in Österreich und Tschechien eine echte „Top-Adresse“. Mit dieser grenzüberschreitenden Jugenduniversität, diese Bilanz kann man nach dieser langen Erfolgsstory gewiss ziehen, ist ein ganz großer Wurf gelungen. Nicht ohne Stolz können wir heute sagen, dass die Junge Uni Waldviertel über ein modernes und zukunftsorientiertes Angebot verfügt, das jedem Schüler entsprechend seinen persönlichen Anlagen und Fähigkeiten sowie seinen Interessen und Neigungen eine gute Weiterbildung ermöglicht.
Begonnen hat dieses Projekt mit der ersten grenzüberschreitenden NÖ Landesausstellung im Jahr 2009, die die vielfältigen wechselvollen Beziehungen zwischen Österreich und Tschechien thematisierte und einen großen Beitrag dazu geleistet hat, Grenzen – insbesondere in den Köpfen – abzubauen. Diesen Ansatz verfolgt die Junge Uni Waldviertel-Vysocina weiter. In wunderschöner Natur haben die Jungstudentinnen und Jungstudenten abseits einer großen Universitätsstadt die einmalige Gelegenheit, Universitätsluft zu schnuppern.
Unsere Welt hat sich in den vergangenen Jahren und Jahrzehnten stark verändert und die grenzüberschreitende Zusammenarbeit gewinnt mehr und mehr an Bedeutung. Wir als Bundesland Niederösterreich bemühen uns um solche Kontakte und wir streben eine enge Zusammenarbeit mit den Nachbarländern an. In diesem Sinne ist es mir als Landeshauptfrau ein echtes Anliegen, ein Dankeschön für das große Engagement im Interesse der Jugend zu sagen. Vor allem wünsche ich allen viel Spannung, Freude und natürlich entsprechende Erfolge bei den wissenschaftlichen, sportlichen und kulturellen Events und den Teilnehmerinnen und Teilnehmern alles erdenklich Gute für ihren weiteren schulischen, beruflichen und privaten Lebensweg. Es ist mir eine Freude und Auszeichnung, den Ehrenschutz für die Veranstaltungen zu übernehmen.

Skvělý evropský projekt

Junge Uni Waldviertel, která se koná v kampusu Raabs, je již třináct let opravdovou "top adresou" pro mnoho mladých lidí v Rakousku a České republice.

Na základě dlouhé a úspěšné historie můžeme bilancovat a říci, že vznik této přeshraniční univerzity pro mládež znamenal velký úspěch.

S hrdostí můžeme dnes říci, že Junge Uni Waldviertel má moderní a na budoucnost orientovanou nabídku, která umožňuje každému studentovi získat dobré další vzdělání podle jeho osobních schopností a možností, stejně jako jeho zájmů a talentu.

Tento projekt vznikl při příležitosti konání první přeshraniční Dolnorakouské zemské výstavy v roce 2009, která se zaměřila na rozmanité a pohnuté vztahy mezi Rakouskem a Českou republikou a významně přispěla k prolomení hranic - zejména v myslích lidí. Mladá univerzita Waldviertel-Vysočina
v tomto přístupu pokračuje. V krásném přírodním prostředí mají mladí studenti jedinečnou příležitost dýchat univerzitní vzduch daleko od velkého univerzitního města.

Náš svět se v posledních letech a desetiletích velmi změnil a přeshraniční spolupráce je stále důležitější. My jako spolková země Dolní Rakousko o takové kontakty usilujeme a snažíme se o úzkou spolupráci se sousedními zeměmi. V tomto smyslu mi jako hejtmance skutečně záleží na tom, vyslovit poděkování za velké nasazení v zájmu mládeže. Přeji všem především hodně napětí, radosti a samozřejmě odpovídající úspěchy na vědeckých, sportovních a kulturních akcích a účastníkům přeji vše nejlepší do dalšího vzdělávacího, profesního i soukromého života. Je pro mě potěšením a vyznamenáním převzít záštitu nad těmito aktivitami.

Mag. Johanna Mikl-Leitner
Landeshauptfrau Niederösterreich / Zemská hejtmanka Dolního Rakouska

Ahoj děvčata a chlapci,
mladí přátelé,

pestrost současného světa je dána nejen barvami v přírodě, v umění nebo v živočišné říši. Pestrost, nebo chcete-li různorodost, se odráží v našem chování, v náladě, v barvě pleti, ve zvoleném oblečení, v životním stylu nebo například ve způsobu komunikace různých kultur a národů.

Téma letošní Mladé univerzity je postaveno právě na pestrosti světa kolem nás. I sám fakt, že jeden den vašeho letního univerzitního pobytu strávíte u nás v Kraji Vysočina, zapadne do skládačky náhodné pestrosti. Program, který jsme pro Vás v České republice připravili, bude pestrý nejen barvami, způsoby tvoření, ale i výsledky pokusů, chutěmi a vůněmi, živočišnými druhy včetně jejich ochrany.

Přidanou hodnotou týdenního setkání Vás mladých lidí z Vysočiny i Dolního Rakouska je možnost získat nové přátele, vyzkoušet si znalosti cizího jazyka, prohlédnout si nová místa a poznat cizí tradice, zvyklosti, památky i historii. Hranice je v tomto případě jen čarou v mapě, nic vám nebrání se do Rakouska i Čech opakovaně vracet, připomínat si místa známá a poznávat nová.

Přeji Vám příjemně strávené dny plné pestrosti současného světa prožité na obou stranách hranice.

Hallo Mädchen und Buben,
junge Freunde,

die Vielfalt der heutigen Welt ist nicht nur auf die Farben in der Natur, in der Kunst oder in der Tierwelt zurückzuführen. Das Bunte, oder wenn ihr wollt die Vielfalt, spiegelt sich in unserem Verhalten, in unserer Stimmung, in unserer Hautfarbe, in der Wahl unserer Kleidung, in unserem Lebensstil oder zum Beispiel in der Art und Weise, wie verschiedene Kulturen und Völker miteinander kommunizieren.

Das Thema der diesjährigen Jungen Uni basiert gerade auf der Vielfalt der Welt um uns herum. Allein die Tatsache, dass ihr einen Tag eures Sommer-Uniaufenthaltes hier in der Region Vysočina verbringt, passt in das Puzzle der zufälligen Vielfalt. Das Programm, das wir für euch in der Tschechischen Republik vorbereitet haben, wird bunt nicht nur in Bezug auf Farben und Gestaltungsmöglichkeiten, sondern auch in Bezug auf die Ergebnisse von Experimenten, Geschmäcker und Gerüche, Tierarten und deren Schutz sein.

Der Mehrwert dieses einwöchigen Zusammenkommens der Jugendlichen aus Vysočina und Niederösterreich bietet die Möglichkeit, neue Freunde zu finden, seine Fremdsprachenkenntnisse zu testen, neue Orte zu sehen und etwas über fremde Traditionen, Bräuche, Sehenswürdigkeiten und Geschichte zu erfahren. In diesem Fall ist die Grenze nur ein Strich auf der Karte, und es gibt nichts, was euch daran hindern könnte, immer wieder nach Österreich und Tschechien zurückzukehren, sich an bekannte Orte zu erinnern und neue zu entdecken.

Ich wünsche euch angenehme Tage, die von der Vielfalt der heutigen Welt auf beiden Seiten der Grenze geprägt sind.

Vítězslav Schrek
hejtman Kraje Vysočina
Landeshauptmann der Region Vysočina

Liebe junge Forscherinnen und Forscher!

Neues erfahren, Spannendes ausprobieren, Kontakte knüpfen, Austausch mit Gleichaltrigen und viel Spaß in den Ferien – dafür steht die Junge Uni Waldviertel-Vysočina auch in diesem Sommer wieder. Alle haben ein intensives Schuljahr hinter sich gebracht und nun gilt es, die freie Zeit zu genießen. Wenn dabei Unbekanntes ausprobiert werden kann, Interessen geweckt und Freundschaften geknüpft werden, dann ist das umso schöner.

Für die Schülerinnen und Schüler ist ein derartiges außerschulisches Programmangebot eine sehr gute Gelegenheit, sich in der Berufswelt zu orientieren und eigene Talente zu entdecken. Denn es ist auf jeden Fall ein Vorteil, schon früh zu wissen, welche Art von Beruf man einmal ausüben möchte und in welche Richtung die eigenen Interessensschwerpunkte gehen. Dementsprechend zeitig können die Weichen für einen entsprechenden Ausbildungsweg gestellt werden.

Dass dabei auch die Zusammenarbeit mit unserem Nachbarland Tschechien gelingt und eine grenzüberschreitende Zusammenarbeit keine Hürden, sondern im Gegenteil viele Chancen bergen, ist umso erfreulicher.

Den Verantwortlichen gilt mein besonderer Dank, dass Sie auch dieses Jahr wieder eine Woche voll abwechslungsreicher und interessanter Vorträge auf die Beine gestellt haben. Ich wünsche allen jungen Teilnehmenden, dem Organisationsteam und den Referierenden viel Freude bei den Kursen und Workshops, eine Menge Spaß beim Rahmenprogramm und angenehme neue Bekanntschaften bei der Jungen Uni Waldviertel-Vysočina 2022!

Eure
Christiane Teschl-Hofmeister
Bildungs-Landesrätin

Milí studenti,

k létu neodmyslitelně patří cestování, poznávání nových míst, kamarádi i spousta zábavy. Když se navíc podaří všechno propojit dohromady, jsou z toho letní prázdniny, na které se jen tak nezapomíná.

A právě takovým zážitkem je Mladá Univerzita Waldviertel-Vysočina, kterou pro vás už po třinácté připravili organizátoři z Kraje Vysočina a partnerského regionu Dolní Rakousko. Zajímavé přednášky, semináře, workshopy i večerní program jsou předzvěstí toho, že na všechny čeká týden plný dobrodružství, nových přátelství a nevšedních zážitků.

Nenechte si ujít skvělou prázdninovou zábavu a prožijte naplno vše co Junge Uni nabízí. Věřím, že se se vám bude v Raabs an der Thaya i v Jihlavě líbit, poznáte nové kamarády, procvičíte si cizí jazyky a zažijete mnoho zajímavého.

Jan Břížďala
radní Kraje Vysočina pro oblast školství, mládeže a sportu

Die erste grenzüberschreitende Jugenduniversität Niederösterreichs

Bereits zum 13. Mal findet heuer die „Junge Uni Waldviertel-Vysočina“ am Campus Raabs statt – eine ganze Woche lang heißt es wieder Uni-Luft schnuppern, in Vorlesungen Wissen aufsaugen, durch Zuhören lernen und in den Workshops selbst forschen und erleben!
Heuer wollen wir die Welt um uns herum aus verschiedenen Blickwinkeln und in all den unterschiedlichen Farbnuancen anschauen und deshalb haben wir als Thema „Meine bunte Welt“ gewählt. Vorlesungen und Workshops aus diversten Lebensbereichen wie Geschichte, Medizin, Technik, Naturschutz und vieles mehr stehen am abwechslungsreichen Programm!
Heuer haben wir am Sonntagabend das erste Mal einen Sprachkurs in Angebot. Hier kannst du in die Sprache des Nachbarn schnuppern - und vielleicht bekommst du Lust, mehr zu lernen? Eine Besonderheit der grenzüberschreitenden Jugenduniversität ist der interkulturelle Austausch der österreichischen und tschechischen Jungstudierenden. Sport und Spiel fördern zusätzlich die- „grenzenlose“ Kommunikation, die „Grenzen in den Köpfen“ sollen abgebaut werden! Wir wollen einen Einblick in die Welt der Wissenschaft und Forschung ermöglichen und euer Feuer dafür entfachen!
An dieser Stelle vielen lieben Dank an alle Vortragenden und Mitwirkenden, die uns zum Teil ehrenamtlich unterstützen und so die Junge Uni Waldviertel-Vysočina Wirklichkeit werden lassen. Ein weiteres Dankeschön geht an unsere Partner in Jihlava, die einen unvergesslichen Tag in Tschechien organisieren.
Vielen Dank! Mnohokráte děkujeme!

Hana Happl
Organisationsleitung Waldviertel

Třináctý ročník přeshraniční Mladé univerzity Waldviertel-Vysočina

I letos nás těší, že jsme mohli opět spolupracovat s našimi rakouskými partnery na Mladé univerzitě Waldviertel – Vysočina, projektu pro mládež z České republiky a Rakouska.

Každoroční pozitivní ohlasy účastníků jsou pro nás velkou motivací pro přípravu dalších ročníků. Společně s našimi partnery se dlouhodobě snažíme o skutečný přeshraniční dopad a udržitelnost této akce, čemuž pomáhá i spolufinancování z rozpočtu Kraje Vysočina.
A jaká je naše role při pořádání Mladé univerzity? Připravujeme pro vás celodenní výlet do Kraje Vysočina, kam každoročně účastníci Mladé univerzity na jeden den vyráží. Mimo dvojjazyčně hovořících českých vedoucích zajišťujeme také tlumočení a autobusovou dopravu. Také pro letošní ročník jsme se snažili najít ta nejzajímavější a nejpestřejší témata přednášek a workshopů. Snažíme se, aby rakouští účastníci poznávali zajímavá místa v Kraji Vysočina, a naším cílem také je, aby interakce mezi účastníky z české a rakouské strany byla přínosná a přeshraniční dopad byl co největší. Neustále se snažíme o propagaci a zachování dobrého jména Mladé univerzity.

Děkujeme všem, kteří nám při realizaci Mladé univerzity Waldviertel-Vysočina pomáhají.

Hana Dočekalová a Zbyněk Čech
Organizační tým Vysočina

Unter freiem Himmel Universitätsluft schnuppern!

HERZLICH WILLKOMMEN!

Die Junge Uni Waldviertel-Vysočina wird heuer zum 13. Mal in Raabs an der Thaya im nördlichen Waldviertel durchgeführt und wird vom Ludwig Boltzmann Institut für Kriegsfolgenforschung, dem Verein Europa Brücke Raabs und der Region Vysočina in Kooperation mit der IMC Fachhochschule Krems koordiniert und umgesetzt. Wir heißen dich sehr herzlich willkommen am Campus Raabs – denn hier bist du genau richtig, wenn du an Wissenschaft und Forschung interessiert bist, Uniluft schnuppern und gemeinsam mit Gleichgesinnten Spaß, Sport und Action in Raabs erleben willst!

WIE LÄUFT DIE JUNGE UNI-WOCHE AB?

Termin: 7./8.–12. August 2022
Am Vormittag lehren namhafte Professorinnen und Professoren aus Nah und Fern zum Thema „Meine bunte Welt". Für die Vorlesungen musst du dich nicht extra anmelden – die Zeiten sind fix vorgegeben.
Jeweils am Nachmittag kannst du dein Wissen in Workshops und Exkursionen vertiefen. Für das Nachmittagsprogramm kannst du dich schon vor Beginn der Uni-Woche anmelden. Auf den Seiten 40 bis 41 dieses Buches findest du das „Curriculum" (das Wort kommt aus dem Lateinischen und bedeutet eigentlich „Wettlauf" oder „Kreisbahn" – wir kennen es besser als „Vorlesungsverzeichnis"), das dir einen genauen Überblick über die Vorlesungen, Exkursionen und Workshops der Jungen Uni Waldviertel-Vysočina gibt. Möchtest du später ein Studium an einer Universität absolvieren, musst du dich an das vorgegebene Curriculum halten und alle Vorlesungen, Seminare und Workshops besuchen und die Prüfungen zeitgerecht abschließen.

Bei der Jungen Uni Waldviertel-Vysočina gibt es zwar keine Prüfungen, allerdings auch einen genauen Zeitplan für die Vorlesungen und Workshops.
Das Motto der Jungen Uni Waldviertel-Vysočina ist „Unter freiem Himmel Universitätsluft schnuppern": Sooft es geht, werden wir die Workshops ins Freie verlegen, damit du Lernen und Erleben in der freien Natur verbinden kannst. Frische Luft ist gut für unsere Gehirnzellen – sie werden mit viel Sauerstoff versorgt und es fällt ganz leicht, die Informationen aufzunehmen!
Im Jugend- und Familiengästehaus JUFA in Raabs beziehen wir Quartier, hier gibt es nette Zimmer, gute Verpflegung und einen schönen Garten, in dem wir spielen und sporteln (Fußball, Tischtennis,...) können.

WAS IST EIGENTLICH EIN „CAMPUS"?

Der Lindenhof ist unser Campus in Raabs. Das Wort Campus kommt aus dem Lateinischen und bedeutete ursprünglich „Feld". In den USA und in Großbritannien heißen Orte, wo Universitäten sind immer Campus. Diese Bezeichnung findet auch in Österreich verstärkt Anwendung, z.B. Campus Krems.

ZEITEINTEILUNG:

Sonntag: 17.00–19.00 Uhr Check-in und Inskription der Jungstudierenden im JUFA Jugend- und Familiengästehaus Raabs.
!NEU: Ab 16 Uhr findet ein Sprachworkshop statt!
Montag: 7.30–8.00 Uhr Inskription der externen Jungstudierenden im Jugend- und Familiengästehaus, danach erfolgt die offizielle Begrüßung und dann geht's auch schon los mit den Vorlesungen!
Montag, Dienstag, Donnerstag und Freitag: Vorlesungsbeginn 9.00 Uhr.
Am Mittwoch sind wir den ganzen Tag in der historischen Stadt Jihlava (Tschechien). Wir fahren gemeinsam um 7.15 Uhr mit Bussen nach Tschechien und kommen abends wieder zurück nach Raabs.
Freitag: 17.00 Uhr Sponsionsfeier.

Ein Team an jungen BetreuerInnen ist rund um die Uhr für dich da.

Das Frühstück, das Mittagessen und das Abendessen nimmst du gemeinsam mit den anderen Jungstudierenden und dem Organisationsteam ebenfalls im JUFA ein. Nähere Informationen zu deinem Junge Uni-Quartier findest du unter: www.jufa.eu/jufa-waldviertel.

DIE SPONSION

„Sponsion" kommt vom lateinischen Wort „sponsio" und bedeutet „Gelöbnis". „Spondeo" heißt „Ich gelobe". In Österreich wird im Rahmen der Sponsion der durch ein erfolgreich abgeschlossenes Studium erworbene akademische Grad durch den Rektor oder die Rektorin der Universität verliehen. Die Uni-AbsolventInnen geloben, sich stets so zu verhalten, wie es die akademische Ausbildung gebietet.
Gleichzeitig wird die Sponsionsurkunde überreicht. Und so bildet auch bei der heurigen Jungen Uni Waldviertel-Vysočina die Sponsionsfeier den krönenden Abschluss. Deine Eltern, deine Verwandten und dein Freundeskreis sind herzlich dazu eingeladen. Nachdem du alle Vorlesungen, Workshops und Exkursionen besucht hast, bist du Junge-Uni-Absolventin oder -Absolvent und sprichst das Gelöbnis, das ganze Leben lang neugierig zu bleiben und immer Interesse an Wissenschaft und Forschung zu zeigen. Du bekommst auch eine Junge Uni-Urkunde. Zur Sponsion werden auch alle Vortragenden der Jungen Uni Waldviertel-Vysočina sowie Persönlichkeiten aus Politik, Wirtschaft und Wissenschaft eingeladen.
Ein tolles Rahmenprogramm sorgt für einen festlichen und vergnüglichen Ausklang der Universitätswoche unter freiem Himmel.

Die Junge Uni Waldviertel-Vysočina geht mit einem feierlichen Ausklang um ca. 18.00 Uhr zu Ende.

Notizen/poznámky: _____

Zažít univerzitní atmosféru pod širým nebem!

SRDEČNĚ VÁS VÍTÁME!

Mladá univerzita Waldviertel-Vysočina se letos koná po třinácté v Raabsu an der Thaya v severní části regionu Waldviertel a pořádá ji spolek Institut Ludwiga Boltzmanna a Kraj Vysočina ve spolupráci s IMC Vysokou odbornou školou Krems.
Srdečně tě vítáme v kampusu Raabs – neboť zde jsi na správném místě, pokud tě zajímá věda a výzkum, chceš poznat atmosféru univerzity a spolu s kamarády se v Raabsu pobavit a zasportovat si!

JAK PROBÍHÁ TÝDEN NA MLADÉ UNIVERZITĚ?

Termín: od 7./8. do 12. srpna 2022
Dopoledne přednáší na téma „Muj barevný svět“ renomovaní profesoři, kteří přijedou z různých míst. Na přednášky se nemusíš zvlášť přihlašovat – časy jsou pevně dané.
Svoje vědomosti si pak můžeš vždy odpoledne prohloubit během workshopů a exkurzí.
Na odpolední program se můžeš přihlásit před začátkem univerzitního týdne. Na stránkách této brožury (str. 40–41) nalezneš Curriculum (toto slovo pochází z latinského jazyka a znamená vlastně „běh“ či „okruh“ – lépe ho známe jako „seznam přednášek“), které ti poskytne kompletní přehled všech přednášek, exkurzí a workshopů v rámci Mladé univerzity Waldviertel-Vysočina. Pokud bys chtěl/a později absolvovat studium na nějaké univerzitě, musíš dodržet dané Curriculum a navštěvovat všechny přednášky, semináře a workshopy a včas absolvovat všechny zkoušky. Na Mladé univerzitě Waldviertel-Vysočina sice nejsou zkoušky, avšak máme přesný rozpis přednášek a workshopů. Jsou shrnuty společně s časovými údaji v Curriculu Mladé univerzity Waldviertel-Vysočina 2022 na konci brožury.

Motto Mladé univerzity Waldviertel-Vysočina je „Zažít univerzitní atmosféru pod širým nebem“: Jak často to jen půjde, budeme přednášky a workshopy pořádat venku, abys mohl/a spojit učení a zážitky ve volné přírodě. Čerstvý vzduch je důležitý pro naše mozkové buňky, jsou díky tomu totiž zásobovány větším množstvím kyslíku, a bude tak snadnější vstřebávat informace! Budeme bydlet v ubytovacím zařízení pro mládež a rodiny JUFA Raabs, v němž jsou pěkné pokoje, dobré jídlo a krásná zahrada, kde si můžeme hrát a sportovat (fotbal, stolní tenis, apod.).

CO JE VLASTNĚ KAMPUS?

Kampus Raabs se nachází ve farním dvoře Lindenhof. Slovo „kampus“ pochází z latiny a původně znamenalo „pole“ nebo „cvičiště“. Slovem „kampus“ se zejména v USA a ve Velké Británii označují areály vysokých škol. Tento název se stále častěji používá i v Rakousku, např. kampus Krems.

ČASOVÝ ROZVRH:

Neděle: 17.00–19.00 hod. check-in a zápis mladých studentů v ubytovacím zařízení JUFA Raabs.
!Nové: od 16 hodin se koná jazykový workshop!
Pondělí: 7.30–8.00 hod. zápis externích mladých studentů v ubytovacím zařízení JUFA Raabs, poté následuje oficiální zahájení a pak začnou přednášky!
Pondělí, úterý, čtvrtek a pátek: začátek přednášek v 9.00 hod.
Ve středu strávíme celý den v krajském městě Jihlava (Česká republika). V 7.15 hod. nás společně odvezou autobusy do České republiky a večer se opět vrátíme zpět do Raabsu.
Pátek: 17.00 hod. akademická slavnost.

Tým vedoucích je ti k dispozici 24 hodin denně. Snídaně, obědy a večeře probíhají společně s ostatními mladými studenty a organizačním týmem taktéž v JUFA.
Bližší informace k ubytování pro Mladou univerzitu nalezneš na: www.jufa.eu/jufa-waldviertel.

AKADEMICKÁ SLAVNOST („SPONSION“)

Slovo „sponsion“ pochází z latinského slova „sponsio“ a znamená „slib“. „Spondeo“ znamená „slibuji“. V Rakousku uděluje v rámci této slavnosti univerzitní rektor či rektorka akademický titul získaný úspěšným dokončením studia. Absolventi univerzity slibují, že se budou vždy chovat tak, jak jim to ukládá akademické vzdělání. Současně jim je předán diplom.
A tak i na letošní Mladé univerzitě Waldviertel-Vysočina bude akademická slavnost absolutním zlatým hřebem. Tvoji rodiče, příbuzní a přátelé jsou srdečně zváni. Poté, co jsi absolvoval/a všechny přednášky, workshopy a exkurze, složíš slib, že celý život zůstaneš zvídavý/á a budeš se neustále zajímat o vědu a výzkum. Obdržíš také diplom Mladé univerzity.

Na závěrečnou akademickou slavnost budou pozváni také všichni přednášející na Mladé univerzitě Waldviertel a osobnosti z oblasti politiky, hospodářství a vědy. Na slavnostní zakončení univerzitního týdne bude zajištěn pestrý a zábavný program pod širým nebem.

Slavnostní ukončení akce bude trvat zhruba do 18.00 hod.

Notizen: / poznámky

Unser Tag in Jihlava – Náš den v Jihlavě, v Kraji Vysočina

Am Mittwoch, den 10.8.2022 machen wir einen Ganztagesausflug nach Jihlava in der Tschechischen Republik. Obwohl wir die Grenze nur im Rahmen der EU passieren, nimm dir bitte deinen gültigen Reisepass mit. Nach dem Frühstück fahren wir gemeinsam mit dem Bus zum Kreisamt des Kreises Vysočina, wo die Vorlesungen am Vormittag, mittags das Essen und am Nachmittag einige Workshops stattfinden. Zwei Vorlesungen am Vormittag werden auf Tschechisch abgehalten und simultan in die deutsche Sprache übersetzt. Am Nachmittag kannst du je nach deinen Interessen einen der vorbereiteten Workshops auswählen. Die Stadt Jihlava, Hauptstadt der Region Vysočina, befindet sich mitten auf dem Böhmisch-Mährischen Hügelland, an der Grenze zwischen Böhmen und Mähren und hat derzeit mehr als 50 000 Einwohner. Im Mittelalter war Jihlava vor allem eine wichtige Bergbaustadt mit reichen Silbervorkommen in der Umgebung. Die Tuchproduktion erreichte im 16. Jahrhundert ein solches Niveau, dass Jihlava zum größten Zentrum für die Tuchherstellung Mitteleuropas wurde. Der Dreißigjährige Krieg beendete diese grandiose Entwicklung der Stadt und die Besatzung durch die Schweden. Zu einer neuen Blüte kommt es erst im 18. Jahrhundert - dank der Entwicklung der Eisenbahn und der Tuchherstellung, die von den Lieferungen für die Armee profitierte. Das heutige Jihlava ist vor allem stolz auf eine Reihe an Denkmälern aus Gotik, Renaissance und Barock, deren Anzahl und gute Erhaltung die Stadt zu einer der bedeutendsten Städte in Mitteleuropa machen. Im Jahr 1982 erhielt Jihlava den Status des Städtischen Denkmalschutzgebietes, welches den Besuchern unvergessliche Erlebnisse bietet. Einen Besuch wert sind auf jeden Fall die Stadtmauer, die unterirdischen Gänge, der Aussichtsturm der St. Jakobskirche, das Geburtshaus des weltberühmten Komponisten Gustav Mahler, das Theater Horácké divadlo oder der beliebte Zoologische Garten. Seit dem Jahr 2000 ist Jihlava auch Residenzstadt der Region Vysočina, des Partners der Jungen Uni Waldviertel – Vysočina.

Ve středu 10.8.2022 si uděláme celodenní výlet do města Jihlavy v České republice. I když hranice překročíme pouze v rámci EU, vezmi si s sebou prosím platný cestovní pas. Po snídani v JUFA odjedeme společně autobusem do areálu Krajského úřadu Kraje Vysočina, ve kterém budou probíhat dopolední přednášky, naobědváme se tam a také se zde budou odpoledne konat některé workshopy. Dvě dopolední přednášky proběhnou v českém jazyce a budou simultánně tlumočeny do němčiny. Odpoledne si budete moci vybrat podle svých zájmů jeden z připravených workshopů.
Město Jihlava, hlavní město Kraje Vysočina, se nachází uprostřed Českomoravské vrchoviny na hranici mezi Čechami a Moravou a má v současnosti více než 50.000 obyvatel. Ve středověku byla Jihlava především významným horním městem s bohatými nalezišti stříbra v okolí. Stříbrná horečka sem přivedla horníky z celé Evropy. Výroba sukna pak dosáhla v 16. století takové úrovně, že se Jihlava stala největším střediskem soukenictví ve střední Evropě. Tečku za velkolepým vývojem města pak udělala třicetiletá válka a švédská okupace.
K novému rozkvětu dochází až v 18. století díky rozvoji železnice a soukenictví, které těžilo z dodávek pro armádu. Dnešní Jihlava se pyšní především řadou gotických, renesančních i barokních památek, kterými se – co do počtu a zachovalosti, řadí mezi nejvýznamnější města ve střední Evropě. V roce 1982 získala Jihlava statut Městské památkové rezervace, která nabízí návštěvníkům nezapomenutelné zážitky. Za návštěvu určitě stojí městské hradby, podzemí, vyhlídková věž kostela sv. Jakuba, rodný dům světoznámého hudebního skladatele Gustava Mahlera, Horácké divadlo či oblíbená zoologická zahrada s novými expozicemi.
Od roku 2000 je Jihlava i sídelním městem Kraje Vysočina, partnera Mladé univerzity Waldviertel - Vysočina.

Jetzt geht's los! Startujeme!

Durch deine Anmeldung und die Einzahlung des Kostenersatzes kannst du nun am gesamten Programm der Jungen Uni Waldviertel-Vysočina teilnehmen. Kommst du nur untertags zur Jungen Uni (wenn du also nicht im JUFA nächtigst), dann ist es ganz wichtig, dass du dich beim Ankommen am Morgen und beim Weggehen am Abend zuverlässig beim Organisationsteam an- bzw. abmeldest, damit wir wissen, wo du bist. Du kannst wie alle anderen natürlich auch am Abendprogramm teilnehmen.
Wichtig: Wenn du aus irgendwelchen Gründen doch nicht an der Jungen Uni Waldviertel-Vysočina teilnehmen kannst, melde dich bitte rechtzeitig schriftlich (per E-mail an office@jungeuni-waldviertel.at) bei uns ab. Gleichzeitig mit diesem Infobuch haben wir dir auch den Link für die Anmeldung zu den Workshops und Exkursionen zugeschickt. Bitte studiere bereits jetzt das Programm und melde dich gleich online an. Vergiss nicht, deine Sachen für die Übernachtung für mehrere Tage einzupacken.

Eine Checkliste findest du auf Seite 42 und unter www.jungeuni-waldviertel.at.

Wichtig ist, dass du deinen gültigen Reisepass (oder Personalausweis) mitnimmst. Obwohl die Tschechische Republik ein Mitglied der Europäischen Union ist und an der Grenze keine Passkontrollen mehr durchgeführt werden, ist jede/r EU-Bürger/in verpflichtet sich auszuweisen. Falls du regelmäßig Medikamente nehmen musst, nimm auch diese mit und bitte deine Eltern, uns darüber zu informieren, wie oft du sie einnehmen sollst. Bitte, lass jegliche Wertsachen zu Hause. Für die täglichen Mahlzeiten sowie die Getränke währenddessen und in den Vorlesungspausen wird von uns gesorgt, für kleine Naschereien oder zusätzliche Getränke nimm dir bitte etwas Taschengeld mit.

Po zaslání přihlášky a zaplacení finančního příspěvku se nyní můžeš zúčastnit celého programu Mladé univerzity Waldviertel-Vysočina. Pokud na program denně dojíždíš (tedy nejsi ubytován/a v JUFA), pak je nezbytně nutné, aby ses ráno při příchodu a večer při odchodu přihlásil/a, resp. odhlásil/a, u organizačního týmu, abychom věděli, kde jsi. Samozřejmě se můžeš jako všichni ostatní zúčastnit večerních aktivit. Důležité: Pokud se z určitých důvodů přece jen nemůžeš zúčastnit Mladé univerzity Waldviertel-Vysočina, odhlaš se prosím včas přes e-mail office@jungeuni-waldviertel.at.

Současně s touto informační brožurkou jsme ti zaslali i odkaz na stránku, kde se můžeš přihlásit na jednotlivé workshopy a exkurze. Prostuduj si tedy program a hned se přihlaš on-line. Nezapomeň si zabalit nezbytné věci na několikadenní pobyt.

Seznam najdeš na straně 42 a na www.jungeuni-waldviertel.at.

Důležité je vzít si s sebou platný cestovní pas nebo občanský průkaz. Přestože Česká republika je členem Evropské Unie a na hranicích již neprobíhají kontroly cestovních dokladů, je každý občan EU povinen prokázat svou totožnost. Pokud musíš pravidelně užívat léky, vezmi si je s sebou a požádej rodiče, aby nás informovali o tom, jak často je máš užívat. Prosím nechej cennosti doma. Pokud budeš chtít zavolat rodičům, můžeš kdykoliv telefonovat mobilním telefonem vedení Mladé univerzity Waldviertel-Vysočina.
Všechna jídla a nápoje během dne budou z naší strany dány k dispozici, vezmi si však s sebou kapesné na malé pamlsky či dodatečné nápoje.

Informationen für Eltern / Erziehungsberechtigte
Informace pro rodiče, respektive zákonného zástupce

Jungen Menschen von 11 bis 14 Jahren wird bei der Jungen Uni Waldviertel-Vysočina die Chance geboten, in den Ferien Universitätsluft zu schnuppern. Allen Beteiligten ist es ein Anliegen unseren Kindern die Welt der Wissenschaft möglichst früh zu erschließen und die Möglichkeit zu interkulturellem Austausch zu schaffen. Dazu wird Raabs von 8.–12. August zur „Universitätsstadt“, in der sich UniversitätsprofessorInnen und Jungstudierende aus Österreich und Tschechien treffen. Das Angebot der Vorlesungen umfasst ein breites und abwechslungsreiches Themenfeld – großes Thema der heurigen Jungen Uni Waldviertel-Vysočina ist „Meine bunte Welt“. Zur Sponsionsfeier am 12. August um 17.00 Uhr sind Sie sowie Geschwister, Verwandte, Bekannte und Freunde der Jungstudierenden natürlich herzlichst eingeladen! Wir weisen darauf hin, dass das Ludwig Boltzmann Institut für Kriegsfolgenforschung keine Haftung außerhalb der Uni-Zeiten übernimmt, diese sind von Montag, 7.30 (bzw. Sonntag 16.00) bis Freitag, 18.00 Uhr. In dieser Zeit werden die Jungstudierenden vom Organisationsteam und den Vortragenden beaufsichtigt (siehe auch Seite 17!). Ein Teil des Organisationsteams ist bereits am Sonntag ab 15.00 Uhr vor Ort und empfängt die Jugendlichen im JUFA Jugend- und Familiengästehaus. Kinder, die täglich zur Jungen Uni kommen und nicht im JUFA nächtigen, sollten sich bis spätestens 8.30 Uhr bei ihrem Gruppenleiter im Jugendgästehaus melden.

Liebe Eltern, es ist wichtig, dass Ihr Kind am Programm teilnimmt und die Anweisungen des Organisationsteams befolgt. Bitte machen Sie Ihr Kind darauf aufmerksam. Bei groben Verstößen gegen die Hausordnung müssen wir den/die Teilnehmer/in leider von der Jugenduniversität ausschließen. Geben Sie Ihrem Kind keine Wertsachen mit. Bitte achten Sie darauf, dass Sie für Ihr Kind eine Unfallversicherung abgeschlossen haben und bitte geben Sie Ihrem Kind die E-Card mit.

Mladá univerzita Waldviertel-Vysočina nabízí mladým lidem od 11 do 14 let příležitost zažít o prázdninách atmosféru univerzity. Všem zúčastněným záleží na tom, aby našim dětem byl co nejdříve přiblížen svět vědy a poskytnuta možnost interkulturní výměny. Proto se Raabs stane od 8. do 12. srpna „univerzitním městem“, ve kterém se setkají univerzitní profesoři a mladí studenti z Rakouska a České republiky. Všechny přednášky zaujmou tematickou pestrostí – hlavní téma letošní Mladé univerzity Waldviertel-Vysočina je: „Muj barevný svět“. Srdečně zveme jak vás, tak i sourozence, příbuzné, přátele a známé mladých studentů na závěrečnou akademickou slavnost dne 12. srpna od 17.00 hod.! Upozorňujeme Vás, že Ludwig Boltzmann institut pro výzkum následků válek nepřebírá mimo dobu konání přednášek a workshopů, které probíhají od pondělí 7.30 hod. (resp. neděle 16.00 hod.) do pátku 18.00 hod., za mladé studenty zodpovědnost. V této době bude na mladé studenty dohlížet organizační tým a přednášející (viz. strana 17!). Část organizačního týmu bude na místě již v neděli od 15.00 hod. a pomůže mladým studentům se ubytovat v JUFA (ubytovací zařízení pro mládež a rodiny). Děti, které budou na Mladou univerzitu Waldviertel-Vysočina denně dojíždět, a nebudou tudíž spát v JUFA, by se měly hlásit nejpozději do 8.30 hod. v ubytovně u příslušného vedoucího skupiny.

Milí rodiče, je důležité, aby se vaše dítě účastnilo programu a dbalo pokynů organizačního týmu. Prosím upozorněte ho na to. V případě hrubého porušení pravidel budeme bohužel nuceni účastníka z Mladé univerzity Waldviertel-Vysočina vyloučit.
Prosíme, nedávejte vašemu dítěti s sebou cennosti. Prosím dbejte rovněž na to aby vaše dítě mělo uzavřené úrazové pojištění, a dejte mu s sebou evropský průkaz zdravotního pojištění.

WO GIBT'S LAUFEND DIE AKTUELLSTEN INFOS?

- Auf unserer Website – www.jungeuni-waldviertel.at
- Du oder deine Eltern könnt jederzeit anrufen: Europa Brücke Raabs – Hana Happl, Tel.: +43 (0)664 34 36 913
- Anfragen per E-Mail: office@jungeuni-waldviertel.at

HAFTUNG UND TEILNAHMEBEDINGUNGEN

Unsere BetreuerInnen und KursleiterInnen sind angehalten, besondere Vorsichtsmaßnahmen einzuhalten, um Verletzungen und Unfälle zu vermeiden. Daher verpflichten sich die TeilnehmerInnen ausdrücklich, den Weisungen der BetreuerInnen Folge zu leisten. Die Teilnahme an den Vorlesungen und Workshops sowie am Abendprogramm erfolgt deshalb ausdrücklich auf eigene Gefahr.
Eine Haftung des Veranstalters für Schäden jeglicher Art wird ausdrücklich ausgeschlossen. Hierzu zählen besonders: Schäden durch Verlust, Schäden Dritter, Schäden bei der An- und Abreise, Schäden bei Verletzung oder Unfällen, Schäden am Eigentum oder Wertgegenständen, Schäden die durch höhere Gewalt verursacht werden. Urheberrechte und Veröffentlichung für Fotografien und Bildnisse behält sich der Veranstalter vor. Während der gesamten Kursdauer herrscht absolutes Alkohol- und Drogenverbot!

KDE NAJDEŠ AKTUÁLNÍ INFORMACE?

- na naší webové stránce, kde je rovněž česká jazyková verze – www.jungeuni-waldviertel.at
- ty nebo tví rodiče nám můžete kdykoli zavolat: Hana Dočekalová, Oddělení vnějších vztahů Krajský úřad Kraje Vysočina, Tel.: +420 725 100 004, +420 564 602 338
- dotazy e-mailem: docekalova.h@kr-vysocina.cz

RUČENÍ A PODMÍNKY ÚČASTI

Od našich vedoucích a vedoucích kurzů se požaduje striktní dodržování bezpečnostních opatření, aby nedocházelo k úrazům a zraněním. Z tohoto důvodu se účastníci výslovně zavazují dodržovat pokyny vedoucích a organizačního týmu. Účast na přednáškách, workshopech a rovněž na večerním programu probíhá výslovně na vlastní nebezpečí.
Organizátor neručí za způsobené škody jakéhokoli druhu. K těm zejména patří: škody způsobené ztrátou, třetími osobami, škody vzniklé při příjezdu, odjezdu, škody vzniklé úrazem či zraněním, škody na majetku nebo cenných předmětech, škody vzniklé z vyšší moci. Autorská práva a práva na zveřejnění fotografií a portrétů si vyhrazuje organizátor. Během trvání celé akce platí absolutní zákaz požívání alkoholu a drog!

Professorinnen & Professoren, Vorlesungen & Workshops
Profesoři a profesorky, přednášky a workshopy

montag – pondělí

9.00–10.00 Uhr: "Krieg" - Aspekte kollektiver Gewalt

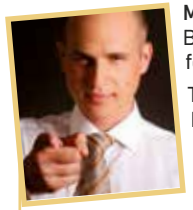

Mag. Philipp Lesiak, Ludwig Boltzmann Institut für Kriegsfolgenforschung

Tschechien und Österreich haben beide das Glück, schon länger in Frieden zu leben. Dennoch begegnet man ihm auch hier auf Schritt und Tritt: dem Krieg. Im Fernsehen, im Kino, im Radio, in Zeitungen, in Büchern, im Internet, aber auch in Spielen, auf Denkmalen und in Ausstellungen, hat er seine Spuren hinterlassen, sieht man seine Auswirkungen oder kann ihn sogar „nacherleben". Was ist das aber genau „Krieg" und wen betrifft er? Soldaten und Familien der Soldaten sind betroffen, die Menschen, die in den Kriegsgebieten leben, haben unter den Auswirkungen zu leiden und oft auch Personen, die eigentlich weit weg von den Kämpfen leben. In dieser Vorlesung soll Euch gezeigt werden, wie sich der „Krieg" verändert hat, dass aber eines immer gleich geblieben ist: Er ist die schlechteste Art Konflikte zu lösen.

"Válka" - Aspekty kolektivního násilí

Mag. Philipp Lesiak, Institut Ludwiga Boltzmanna pro výzkum následků válek

Česká republika i Rakousko mají to štěstí, že již dlouhou dobu žijí v míru. Přesto i zde potkáváme válku na každém kroku. V televizi, kině, rádiu, novinách, knihách, na internetu, ale také v hrách, na pomnících a výstavách zanechala svoji stopu, vidíme její následky, nebo ji můžeme dokonce „znovu prožít". Co je to ale přesně válka a koho se týká? Nejsou to pouze vojáci, kteří bojují a často musí trpět, či dokonce přicházejí o život. Postiženy jsou také rodiny vojáků, lidé žijící ve válečných oblastech, kteří musí snášet válečná utrpení, a často také osoby, které ve skutečnosti žijí daleko od míst, kde se bojuje.
V této přednášce, kde budeme hodně diskutovat, vám ukážeme, jak se válka v průběhu dějin měnila. Jedno ale zůstalo vždy stejné: jedná se o nejhorší způsob řešení konfliktů. Budeme také hovořit o tom, proč je „válka" především pro mladé lidi stále fascinující, a čím to může být způsobeno.

10.30–11.30 Uhr: CubeSats - Kleine Satelliten, großes Potenzial

Dipl.-Ing. Dr. Carsten Scharlemann, Leiter Masterstudiengang Aerospace Engineering FH Wiener Neustadt

Seit Sputnik, dem ersten Satelliten der jemals die Erde umkreiste, wurden die Satelliten immer größer und größer. Das hatte zur Folge, dass Satelliten so groß wie ein Reisebus wurden. Mit der Größe stiegen auch die Kosten und die Zeit die benötigt wurde diese Satelliten zu bauen. Raumfahrt wurde damit sehr langsam. Das hat sich alles mit der Einführung von sog. CubeSats geändert. CubeSats sind so groß wie eine Schuhschachtel und können sehr schnell und verhältnismäßig billig gebaut werden. Bis jetzt sind fast 2000 CubeSats in den Weltraum geflogen – sogar bis zum Mars. Das ist aber nur der Anfang. Auch wenn sie klein sind – ihre Bedeutung bei der Erforschung des Weltraumes wird immer größer.

CubeSats - Malé družice, velký potenciál

Dipl.-Ing. Dr. Carsten Scharlemann, Vedoucí studijního oboru Aerospace Engineering FH Wiener Neustadt

Od dob Sputniku, první družice, která kdy obletěla Zemi, jsou družice stále větší a větší.
V důsledku toho se satelity staly stejně velkými jako autobus. S rostoucí velikostí se zvyšovaly i náklady a doba potřebná ke stavbě těchto družic. Cestování do vesmíru se tak stalo velmi pomalým. To vše se změnilo se zavedením takzvaných CubeSatů. CubeSaty mají velikost krabice od bot a lze je postavit velmi rychle a relativně levně. Dosud do vesmíru vzlétlo téměř 2000 CubeSatů - dokonce až na Mars. Ale to je jen začátek. Přestože jsou malé, jejich význam pro výzkum vesmíru roste.

dienstag – úterý

9.00–10.00 Uhr: Was ist eine Grenze? Was macht eine Grenze?

Mag. Dr. Julia Köstenberger, Historikerin, Wien

Welche Grenzen gibt es überhaupt? Und was bedeuten sie für die Menschen? Welche Erfahrungen habt Ihr mit Grenzen gemacht? Politische Grenzen verändern sich im Laufe der Geschichte immer wieder. In meinem Vortrag verfolgen wir die wechselvolle Entwicklung der Grenze zwischen Österreich und Tschechien seit 1918. Wie wurden die Grenzen nach dem Ersten Weltkrieg gezogen, als die Habsburgermonarchie in mehrere Staaten zerfiel? Welche wichtigen Wendepunkte gab es in den letzten hundert Jahren? Welche Folgen hatte dies für die Bevölkerung in den Grenzgebieten? Dabei legen wir ein besonderes Augenmerk auf die Region bei Gmünd und České Velenice. Einzelne Beispiele verdeutlichen eindrucksvoll, wie Grenzen auf das Leben einzelner Menschen wirken können.

Co je to hranice? Co tvoří hranici?

Mag. Dr. Julia Köstenberger, historička, Vídeň

Jaké existují hranice? A co znamenají pro lidi? Jaké máte zkušenosti s hranicemi? Politické hranice se v průběhu dějin znovu a znovu mění.
V mojí přednášce budu sledovat proměnlivý vývoj hranic mezi Rakouskem a Českou republikou od roku 1918. Jak se utvářely hranice po první světové válce, když se habsburská monarchie rozpadla na několik států? Jaké byly důležité zlomové okamžiky v posledních sto letech? Jaké důsledky to mělo pro obyvatelstvo v pohraničních oblastech? Zvláštní pozornost budeme věnovat oblasti Gmündu a Českých Velenic. Jednotlivé příklady působivě ukazují, jak mohou hranice ovlivnit životy jednotlivých lidí.

10.30–11.30 Uhr: Das Internet, wie es funktioniert und wie es gegen uns verwendet werden kann

Mag. Klaudia Zotzmann-Koch, Autorin, Podcasterin und Datenschutzexpertin und **André Igler,** Journalist & Autor

Das Internet, unendliche Weiten … unzählige Akteur:innen verbreiten Informationen, darunter Nachrichten ebenso wie immer wieder auch Fake News. Eine besondere Art von Informationen ist Propaganda. Teile davon können wir aktuell beim Krieg Russlands gegen die Ukraine beobachten. Aber wie funktioniert Propaganda? Vor allem, wie funktioniert sie im Internet oder auch medienübergreifend? Denn genauso wie Werbung hat Propaganda das Ziel, uns in ein bestimmtes Verhalten zu bringen. Wir betrachten mit Euch, wie sie das macht und welche unserer zutiefst menschlichen Denkmuster sie dazu ausnutzt.

Internet - jak funguje a jak může být zneužit proti nám

Mag. Klaudia Zotzmann-Koch, autorka, podcasterka a odbornice na ochranu osobních údajů, **André Igler,** novinář a autor

Internet, nekonečný prostor... nespočet aktérů šíří informace, jak zpráv a tak i falešných zpráv. Zvláštním druhem informace je i propaganda. V současné době můžeme její části pozorovat ve válce Ruska proti Ukrajině. Jak ale propaganda funguje? Především, jak to funguje na internetu nebo v médiích? Protože stejně jako reklama má i propaganda za cíl přimět nás k určitému chování. Podíváme se s vámi, jak to dělá a které z našich hluboce lidských myšlenkových vzorů k tomu využívá.

mittwoch – středa

9.00–10.00 Uhr: Bunte Chemie

Mgr. Bára Mikulecká, Theater der Physik

Die Chemie schafft es, Farben zu verändern, zu schäumen, zu sprudeln und schöne Strukturen zu bilden. Es gibt Unmengen an physikalisch-chemischen Experimenten! Wir werden uns anschauen, wie die Chemikalien Farben verändern können und wofür das gut ist. Wir werden eine Flamme grün und rot färben und mit Hilfe der Farben herausfinden, was sauer und was basisch ist. Wir werden verschiedene Gebräue herstellen, die ihre Farben auf verschiedene chemische Weise verändern. Wir werden mit offener Flamme arbeiten.

Barevná chemie

Mgr. Bára Mikulecká, Divadlo fyziky

Chemie zvládne měnit barvy, pěnit, šumět a vytvářet nádherné struktury. Fyzikálně chemických pokusů existuje nepřeberná řada a my se podíváme na to, jak mohou chemické látky měnit barvy a k čemu je to dobré. Budeme barvit plamen na zeleno i červeno, díky barvám odhalíme, co je kyselé a co zásadité a vytvoříme několik lektvarů měnících barvy různými chemickými způsoby. V programu budeme pracovat s otevřeným ohněm.

10.30–11.30 Uhr: Wie kann man in der Stadt lebende Wildtiere schützen?

Mgr. Petra Hulvová, Stanice Pavlov o.p.s.

Welche geschützten Arten können wir in der Stadt finden? Wo befinden sich ihre Nester oder Unterschlüpfe? Was bedroht sie am meisten und wie können wir ihnen helfen?

Während des Vortrags werden wir das Leben von Mauerseglern, Dohlen, Seeschwalben und Fledermäusen näher kennen lernen.

Wahrscheinlich werden wir auch ein lebendes Mauerseglerbaby (oder möglicherweise einer anderen Art) zeigen, welches in der Rettungsstation aufgenommen wurde.

Jak chránit volně žijící zvířata ve městě?

Mgr. Petra Hulvová, Stanice Pavlov o.p.s.

Jaké chráněné druhy můžeme potkat ve městě? Na kterých místech se nacházejí jejich hnízda nebo úkryty?

Co je nejvíce ohrožuje a jak jim můžeme pomoci?

Během přednášky si přiblížíme život například rorýsů, kavek, jiřiček ale i netopýrů..

Pravděpodobně si ukážeme i živé mládě rorýse (případně i jiného druhu), které se dostalo do záchranné stanice.

donnerstag – čtvrtek

9.00–10.00 Uhr: Was macht eigentlich ein Pathologe?

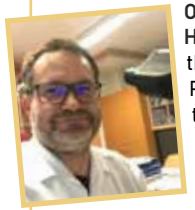

Oberarzt Dr. med. univ. David Hollemann, Facharzt für Pathologie, Institut für Klinische Pathologie und Molekularpathologie Landesklinikum Horn.

Bei Pathologie denken die meisten zuerst an Leichen und Kriminalfilme. Dabei sind da eigentlich Gerichtsmediziner gemeint. Was macht also ein Pathologe? Pathologie heißt übersetzt „Lehre von den Krankheiten".

Ein Pathologe diagnostiziert Krankheiten, indem er im Mikroskop krankhafte Veränderungen in Gewebeproben beurteilt. Wenn z.B. von einem Tumor eine kleine Probe genommen wird oder der Tumor operiert wird, wird er in der Pathologie untersucht, damit der Patient dann die richtige Therapie bekommen kann. In dieser Vorlesung erfährst du, was ein Pathologe alles macht, und was man im Mikroskop in den Gewebeproben alles erkennen kann.

Co vlastně dělá patolog?

Vedoucí lékař Dr. med. univ. David Hollemann, specialista na patologii, Institut klinické patologie a molekulární patologie Zemská klinika Horn

Když se řekne patologie, většině lidí se nejprve vybaví mrtvoly a kriminální filmy. Ve skutečnosti však mají na mysli soudní patology. Co tedy patolog dělá? Patologie znamená "učení o nemocích".

Patolog diagnostikuje nemoci tak, že pomocí mikroskopu posuzuje patologické změny ve vzorcích tkání. Pokud je například z nádoru odebrán malý vzorek nebo je nádor operován, je vyšetřen na patologii, aby mohl pacient dostat správnou léčbu. V této přednášce se dozvíte, co dělá patolog a co můžete vidět ve vzorcích tkání pod mikroskopem.

10.30–11.30 Uhr: Radioaktivität in der Medizin: Strahlende Aufklärungs-spezialeinheit

Dr. Marie Brandt, Radiochemikerin und Wissenschaftlerin im Ludwig-Boltzmann-Institut Applied Diagnostics und in der Klinik für Radiologie und Nuklearmedizin im AKH Wien.

Was ist Radioaktivität? Woher kommt sie? Ist sie gefährlich? Wozu kann man sie benutzen? Seitdem Radioaktivität am Ende des vorletzten Jahrhunderts entdeckt wurde, gibt es zahlreiche medizinische Anwendungen, insbesondere für die Behandlung von Krebs. Dabei existieren nicht nur therapeutische Methoden wie die Strahlentherapie, sondern auch bildgebende Techniken. Diese können Krankheiten, Tumore oder Vorgänge im Gehirn ohne operativen Eingriff sichtbar zu machen. Die moderne Nuklearmedizin ist ein wichtiges Werkzeug geworden, um mithilfe von bildgebenden Methoden die Behandlung von Patienten zu erleichtern. Sei es durch die Verwendung von radioaktiv markierten Zuckern oder von speziell funktionalisierten Antikörpern. Und wie macht man das? Ich erkläre es euch!

Radioaktivita v medicíně: zářivá speciální jednotka radiačního průzkumu

Dr. Marie Brandt, radiochemička a vědecká pracovnice Institutu aplikované diagnostiky Ludwiga Boltzmanna a oddělení radiologie a nukleární medicíny Všeobecné nemocnice ve Vídni.
Co je to radioaktivita? Odkud pochází? Je to nebezpečné? K čemu ji lze použít?
Od objevu radioaktivity na konci předminulého století existují četné lékařské aplikace, zejména při léčbě rakoviny. Existují nejen léčebné metody, jako je radioterapie, ale také zobrazovací techniky. Ty mohou bez chirurgického zásahu zviditelnit nemoci, nádory nebo procesy v mozku. Moderní nukleární medicína se stala důležitým nástrojem usnadňujícím léčbu pacientů pomocí zobrazovacích metod. Ať už pomocí radioaktivně označených cukrů nebo speciálně funkčních protilátek. A jak se to udělá? Vysvětlím vám to!

freitag – pátek

9.00–10.00 Uhr: Die Bedeutung und Wirkung von Farben

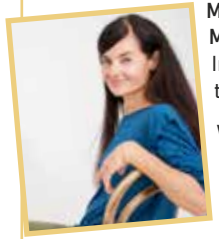

Mag.a Andrea Koscher, MDes, Projektmanagerin Innovation, Design, Kreativität und Bildung

Welche Wirkung können Farben bei der Betrachtung erzeugen? Woran denkst du etwa bei der Farbe Rot? Oder wenn du eine lila Kuh siehst?

Wir sehen uns gemeinsam an, welche Botschaften in der Produktgestaltung mittels Farben übermittelt werden, ob ein und dieselbe Farbe tatsächlich gleich auf alle Menschen wirkt, aber auch wie Gefühle durch Farben vermittelt werden können. In dieser interaktiven Vorlesung gehen wir der Bedeutung von Farben auf den Grund.

Význam a působení barev

Mag.a Andrea Koscher, MDes, manažeka projektů v oblastech inovace, designu, kreativity a vzdělávání

Jaký účinek mohou mít barvy, když se na ně díváte? Na co myslíte, když se díváte na červenou barvu? Nebo když vidíte fialovou krávu?

Společně se podíváme na to, jaká sdělení se v designu výrobků zprostředkovávají pomocí barev, zda jedna a tatáž barva působí na všechny lidi stejně, ale také na to, jak lze pomocí barev vyjádřit pocity. V této interaktivní přednášce přijdeme na kloub významu barev.

10.30–11.30 Uhr: Klimaforschung mit Supercomputern

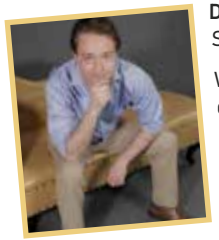

Dr. Michael Alexander, Scientific Computing Lead.

Wie helfen Computermodelle, den Klimawandel zu erforschen?

Wie stark wird der Meeresspiegel angestiegen sein, bis du 50 bist? Kann man dann noch in den Bergen Schi fahren? Wie heiß ist es dann im Sommer in Wien? Wir zeigen dir, wie meteorologische Parameter - exemplarisch Lufttemperatur-und Druck - einbezogen werden und Supercomputer Klimaforscher*innen helfen, diese Fragen zu beantworten.

Výzkum klimatu pomocí superpočítačů

Dr. Michael Alexander, Scientific Computing

Jak pomáhají připočítačové modely ve výzkumu změny klimatu?

O kolik stoupne hladina moře, až vám bude 50 let? Budeme i potom moci lyžovat na horách? Jak horko bude ve Vídni v létě? Ukážeme vám, jak jsou do výzkumu zahrnuty meteorologické parametry - například teplota a tlak vzduchu - a jak superpočítače pomáhají výzkumníkům v oblasti klimatu najít odpovědi na tyto otázky.

sonntag – neděle

Spielerischer Sprachworkshop

Freust du dich auf die Junge Uni, aber hast du Bedenken - wegen der Kommunikation, weil du dort niemanden kennst, weil du nicht weißt, wie du Freunde treffen wirst? Unser Workshop wird dir helfen. Auf spielerische Art und Weise lernst du die Grundlagen einer zweiten Sprache, lernst du andere Menschen kennen und erfährst du etwas mehr über ein Nachbarland. In gemischten Gruppen und in Bewegung werden die einzelnen Teilnehmer voneinander lernen. Das Ziel ist nicht, die Sprache perfekt und fehlerfrei zu beherrschen, sondern zu kommunizieren und die Scheu vor der Kommunikation zu verlieren (und das kann auch "mit den Händen sprechen" sein). Übrigens, hast du dich schon einmal gefragt, wie viele Wörter im Tschechischen und im Deutschen ähnlich sind?

neu! nový!

Hravý jazykový workshop

Těšíš se na Mladou univerzitu, ale máš obavy – kvůli dorozumění, kvůli tomu, že tam nikoho neznáš, nevíš, jak potkáš kamarády? Náš workshop ti pomůže. Zábavnou formou se seznámíš se základy druhého jazyka, poznáš ostatní, a ještě se dozvíš něco navíc o sousední zemi. Ve smíšených skupinkách a v pohybu se budou jednotliví účastníci učit od sebe navzájem. Cílem není umět perfektně a bez chyb jazyk, ale dorozumět se a ztratit ostych před komunikací (a klidně může jít o „mluvení rukama nohama“). Mimochodem, už tě někdy napadlo, jak moc slovíček je v češtině i němčině podobných?

JUFA 16.00–18.30 alle / všichni

info – weiteres programm / informace – další program

Montag / pondělí:

12.00–14.00:	Mittagspause / polední přestávka
14.00–17.30:	Sportolympiade / sportovní olympiáda
18.00:	Abendessen / večeře
Danach/poté:	Graduation Caps Basteln oder Schwimmen im Thayatal Vitalbad / výroba absolventského kloboučku nebo plavání v bazénu Thayatal Vitalbad

Dienstag / úterý:

12.00–14.00:	Mittagspause / polední přestávka
14.00–17.30:	Workshops / workshopy
18.00:	Abendessen / večeře
Danach/poté:	Lagerfeuer, Bunter Abend / táborák, pestrý večer

Mittwoch / středa

12.00–14.00:	Mittagspause / polední přestávka
14.00–17.30:	Workshops / workshopy
18.00:	Abendessen / večeře
Danach/poté:	Rückreise nach Raabs / návrat do Raabsu

Donnerstag / čtvrtek

12.00–14.00:	Mittagspause / polední přestávka
14.00–17.30:	Workshops / workshopy
18.00:	Abendessen / večeře
Danach/poté:	Junge Uni Disco / diskotéka Mladé univerzity

Montagnachmittag ist für alle Sport und Spiel angesagt. Am Dienstag, Mittwoch, Donnerstag und Freitag bieten wir Workshops und Exkursionen an. Es ist nicht möglich, zwei Workshops gleichzeitig zu besuchen. Für diese ist jeweils nur eine bestimmte Anzahl an TeilnehmerInnen vorgesehen, daher musst du dich anmelden. Gleichzeitig mit diesem Infobuch haben wir dir auch den Link für die Anmeldung zu den Workshops und Exkursionen zugeschickt. Bitte studiere bereits jetzt das Programm und melde dich gleich online an. Hast du bereits jetzt Fragen dazu, dann rufe uns einfach an oder maile uns!

montag

Sportolympiade

Der Montagnachmittag dient einem allgemeinen ersten Kennenlernen – und das wollen wir mit Spiel, Spaß & Abenteuer machen!
Bei der Sportolympiade werden wir gemeinsam im Team verschiedenste Aufgaben erfüllen!

Ablauf:

- Eröffnung, Einteilung in Teams. Im ersten Teil spielt ihr das strategische Teamspiel "BANDITI": In der Umgebung unserer Basis gab es bereits mehrere räuberische Banden. Eure Aufgabe wird es sein, die Banden zu finden und die einzelnen Bandenmitglieder durch Gesichtsvergleich genau zu identifizieren.
- Absolvieren einzelner sportlicher Aufgaben an einzelnen Standorten
- Ende der Sportolympiade und Übergabe der Ergebnisse zur weiteren Auswertung

Die Aufgaben:

Niedrige Seilbarrieren
Die Barrieren befinden sich in einer Höhe von ca. 50 cm über der Erde, angebunden unter den Bäumen. Länge: 3–4 Meter. Es werden unterschiedliche Varianten dieser Barrieren vorbereitet. Bei der Überwindung der Barrieren werden vor allem die Richtigkeit und die Zeit ausgewertet.

Schi
Das ganze Team stellt sich hintereinander auf einen Schi, nimmt einen Bindfaden, der am Schi befestigt wird und versucht, gemeinsam die Strecke zu absolvieren (so schnell wie möglich!).

Würfel
Mittels eines Gummibandes, das mit einem Seil in vier Seiten ausgedehnt wird, versucht das Team, einen Schornstein aus Holzwürfel zu bauen.

Fliegender Teppich
Ihr steht auf einem Stoffstück und bemüht euch, ihn, ohne den Boden außerhalb des Stoffs zu betreten, verkehrt umzudrehen. Schnelligkeit ist gefragt!

Spinnennetz
Eure Aufgabe ist es mit dem gesamten Team durch das Netz zu kommen, ohne es zu berühren.

Zum Schluss werden die Zeiten ausgewertet – und natürlich gibt's danach auch eine Siegerehrung!

Im Garten des JUFA
14.00–17.30 alle

Lebendige Steine
Das Team versucht, die festgelegte Strecke auf sich bewegenden Steinen mit einem Tischtennisball auf einem Löffel zu übergehen. Die TeilnehmerInnen und der Ball dürfen nicht den Boden berühren, sie dürfen sich nur auf den Steinen bewegen. Die Zeit zählt!

Umbrellafreegolf
Ihr versucht (wie beim Golfspiel), einzelne Ziele (Holzstangen) in einer bestimmten Reihenfolge mit einem Frisbee zu treffen. Es wird die Anzahl der Würfe ausgewertet, die das Ziel treffen.

Bumperball
Einfach in eine aufgepumpte weiche Kugel springen und Spaß haben! Rollen, Überschläge, Zusammenstoß, Zweikampf,... usw.!

Bogenschießen
Jeder von euch versucht die Mitte der Zielscheibe zu treffen. Die Punkte werden zusammengezählt.

Kubb Bowling
Ihr versucht die „Kubbis“ zu treffen und umzuwerfen.

V pondělí odpoledne budou pro všechny připraveny sportovní aktivity a hry. V úterý, středu, čtvrtek a pátek se můžeš těšit na workshopy a exkurze. Pozor, není možné být přítomen na dvou workshopech najednou. Každého workshopu se může zúčastnit jen omezený počet účastníků, proto je nutné se dopředu přihlásit. Současně s touto informační brožurkou jsme ti zaslali i odkaz na stránku, kde se můžeš přihlásit na jednotlivé workshopy a exkurze. Prostuduj si tedy program a hned se přihlas on-line. Pro případné dotazy jsme k dispozici buď na níže uvedeném telefonním čísle nebo na e-mailu!

pondělí

Sportovní olympiáda

Pondělní odpoledne slouží k všeobecnému seznámení – a to chceme udělat pomocí her & legrace & dobrodružství. Během sportovní olympiády budeme společně v týmu plnit nejrůznější úkoly.

Průběh:

- Zahájení, rozdělení do týmů
- V první části vás čeká strategická týmová hra „BANDITI“, protože v okolí naší základny se objevilo několik loupežnických band. Vaším úkolem bude jednotlivé bandy najít a přesně identifikovat jednotlivé členy pomocí metody sestavení jejich obličeje.
- Absolvování jednotlivých aktivit na stanovištích
- Ukončení sportovní olympiády a předání výsledků k dalšímu vyhodnocení

Úkoly:

Nízké lanové překážky
Překážky v délce 3–4 m se nacházejí ve výšce cca 50 cm nad zemí, navázané mezi stromy. Připraveno bude několik typů těchto překážek. Při překonávání překážek bude hodnoceno správné provedení a rychlost.

Lyže
Celý tým se postaví za sebe na jedny lyže, uchopí provázky přivázané k lyžím do ruky a společně se na lyžích snaží projít stanovenou trať (samozřejmě co nejrychleji).

Kostičky
Pomocí gumy roztahované provázky do čtyř stran se tým snaží postavit komín z dřevěných kostiček.

Létající koberec
Stoupnete si na kus látky a bez toho, abyste ji opustili (stoupli mimo ni), se ji snažíte otočit naruby. Hodnotí se čas, za který se vám to podaří.

Pavučina
Úkolem je prolézt s celým týmem pavučinou bez dotyku.

Živé kameny
Tým se snaží projít stanovenou trasu po pohyblivých kamenech s pingpongovým míčkem na lžíci. Míček ani soutěžící nesmí z kamenů spadnout. Hodnotí se čas.

Umbrellafreegolf
Soutěžící se snaží po vzoru golfu létajícím talířem trefit jednotlivé mety (dřevěné tyčky) ve stanoveném pořadí. Hodnotí se počet hodů talířem vedoucí k dosažení všech met.

Bumperball
Soutěžící se snaží po vzoru golfu létajícím talířem trefit jednotlivé mety (dřevěné tyčky) ve stanoveném pořadí. Hodnotí se počet hodů talířem vedoucí k dosažení všech met.

Lukostřelba
Soutěžící se snaží šípem zasáhnout střed terče, natřílené body se sčítají.

Kubb bowling
Každý člen družstva se snaží shodit „kubíčky“.

Závěrem budou vyhodnoceny dosažené časy – a samozřejmě dojde také na vyhlášení vítězů!

JUFA (na zahradě)
14.00–17.30 všichni

dienstag – úterý

#Click_Trust_Like - Der Umgang mit Fakes im Netz

Felix Wendt, Bildungsreferent der Arbeiterkammer Niederösterreich

Die Welt spielt scheinbar verrückt, vor allem auch im Netz! Bei diesem Workshop wollen wir anhand von praktischen Beispielen verschiedene Formen von "Fakes" im Netz näher betrachten. Euch erwartet ein Mix aus Diskussion, Quiz, Spiel und eigenen Recherchen. Wir untersuchen Phänomene wie Fake News, den Einsatz von Falschinformationen und Propaganda, schauen uns an was Verschwörungserzählungen sind, und hinterfragen Bilder auf ihren Wahrheitsgehalt.
Gerade in Zeiten, in denen scheinbar eine Krise auf die andere folgt, erhaltet Ihr Tipps für einen sicheren Umgang im Netz.

#Click_Trust_Like - Jak se vypořádat s fake na síti

Felix Wendt, referent pro vzdělávání Dolnorakouské komory pro pracovníky a zaměstnance

Zdá se, že svět se zbláznil, zejména na síti! V tomto semináři se chceme na praktických příkladech blíže podívat na různé formy "faků" na síti. Čeká vás kombinace diskuzí, kvízů, her a vlastních rešerží. Budeme zkoumat fenomény, jako jsou fake news, používání dezinformací a propagandy, podíváme se na to, co jsou to konspirační narativy, a budeme zpochybňovat pravdivost obrazů.
Zejména v době, kdy se zdá, že jedna krize střídá druhou, získáte tipy pro bezpečné používání internetu.

JUFA 14.00–17.30 max. 15

Ist das Internet gefährlich?

Wie schütze ich mich im Internet?

André Igler, Chaos Computer Club Wien.

Willst du das Wissen vom Vortrag vom Vormittag noch vertiefen? Willst du deinen eigenen Computer auf den neuesten Stand im Punkt Sicherheit bringen? Hier erarbeiten wir uns individuell, was man für mehr Sicherheit im Netz auf seinem Rechner tun kann, wo und wie man es einstellt.

Bitte nimm deinen Rechner oder Handy mit!

Je internet nebezpečný?

Jak se mohu chránit v internetu?

André Igler, Chaos Computer Club Vídeň.

Chceš si prohloubit vědomosti získané v dopolední přednášce? Chceš dostat tvůj vlastní počítač na nejnovější stav co se bezpečnosti týká?
V tomto workshopu se individuálně dopracujeme k tomu, co můžeme sami pro svoji bezpečnosti v internetu udělat a také kde a jak se tato bezpečnostní opatření dají nastavit.

Prosím, vezmi si s sebou svůj vlastní notebook nebo mobil!

JUFA 14.00–16.00 max. 15

Wie funktioniert eigentlich 3D-Druck?

Michael Happl, MSc, Fotec Wr. Neustadt, BetreuerInnen-Team Junge Uni Waldviertel-Vysočina

3D-Druck ist ein Begriff, den alle wahrscheinlich schonmal gehört haben oder sogar schon selbst verwendet haben. Von Spielzeug über Haushaltsgegenstände und Maschinenteile bis hin zu ganzen Raketen kann damit fast alles produziert werden. In diesem Workshop schauen wir uns an, wie 3D-Druck funktioniert und warum das ein einzigartiger Weg ist Dinge herzustellen, aber auch welche Einschränkungen es gibt. Am Ende werden alle Teilnehmenden auch selbst etwas mit einem 3D-Drucker herstellen.

Jak vlastně funguje 3D tisk?

Michael Happl, MSc, Fotec Vídeňské Nové Město, tým vedoucích Mladé Univerzity Waldviertel-Vysočina

3D tisk je pojem, který pravděpodobně každý slyšel nebo dokonce sám použil. Lze s ním vyrobit téměř cokoli, od hraček přes předměty pro domácnost a součásti strojů až po celé rakety. V tomto workshopu se podíváme na to, jak 3D tisk funguje a proč je to jedinečný způsob výroby, ale ukážeme si také jaká jsou jeho omezení. Na závěr si všichni účastníci také sami něco vyrobí na 3D tiskárně.

JUFA 14.00–17.30 max. 10

FOTEC
Forschungsunternehmen
-der FH Wiener Neustadt-

MOVE YOUR BODY - Tanzworkshop

Adéla Julišová, BetreuerInnen-Team

Du tanzt und bewegst dich gerne zu Musik jeder Art? Dann bist du genau richtig in diesem Workshop. Denn hier steht besonders der Spaß an Bewegung und Musik im Vordergrund! Gemeinsam werden wir beim Warming-Up schon mal richtig ins Schwitzen kommen und anschließend fetzige Choreographien ausprobieren. Eure Tanztalente könnt ihr am Ende der Woche bei der Graduierungsfeier zeigen, wo wir unsere gemeinsam einstudierte Choreographie präsentieren.

Achtung! Dieser Workshop besteht aus zwei Teilen. Wenn du ihm besuchen willst, melde dich bitte auch für den Workshop am Freitag an!

MOVE YOUR BODY – taneční workshop

Adéla Julišová, tým vedoucích

Tacuješ a pohybuješ se rád/a k hudbě všeho druhu? Tak potom jsi v tomto workshopu naprosto správně. Neboť zde je radost z pohybu a z hudby na prvním místě! Společně se rozhýbeme při Warming Up a poté vyzkoušíme různé zajímavé a bláznivé choreografie. Váš taneční talent můžete na konci tohoto týdne ukázat při akademické slavnosti, kde předvedeme naši nastudovanou choreografii.

Pozor! Tento workshop má dvě části. Pokud ho chceš navštívit přihlaš se prosím také na workshop v pátek!

JUFA 14.00–17.30 max. 20

mittwoch – středa

Die bunte Welt der Tiere

Ing. Karolína Tvrdá, Bildungsreferentin, ZOO Jihlava

Die bunte Welt der Tiere besteht nicht nur aus einer Vielzahl von Farben und deren Kombinationen, sondern auch aus interessanten Formen, Anpassungen und Fähigkeiten, die wir im Tierreich nicht erwarten würden. Wir werden sehen, dass nicht alles Gold ist, was glänzt; nicht nur Vögel können fliegen, Schuppen gibt es nicht nur bei Fischen und nicht alle Raubtiere müssen Fleisch essen. Die Natur kann so vielfältig sein. Im Zoo werden wir unsere tierischen Mitbewohner sehen und einige von ihnen genauer erkunden.

Pestrý svět zvířat

Ing. Karolína Tvrdá, lektorka vzdělávání, Zoologická zahrada Jihlava

Pestrý svět zvířat nejsou jen nejrůznější barvy a jejich kombinace, ale také zajímavé tvary, přizpůsobení a schopnosti, které bychom v živočišné říši nečekali. Ukážeme si, že není všechno zlato, co se třpytí; létat neumí pouze ptáci, šupiny nenajdeme jenom u ryb a ne všechny šelmy musí jíst maso. Tak rozmanitá může být příroda. V zoologické zahradě si prohlídneme naše zvířecí obyvatele a některé prozkoumáme i podrobněji.

Jihlava Helenín 14.30–17.00 max. 15

Wie kann man Tiere in der Stadt schützen?

Mgr. Petra Hulvová, Stanice Pavlov o.p.s

Wir stellen euch die Jungen der Seeschwalben, Mauersegler und Fledermäuse vor. Tiere in menschlichen Siedlungen sind vielen Gefahren ausgesetzt, die von Menschen ausgehen. Oft verlieren sie massenhaft, dank der Unwissenheit des Menschen, ihre Nistplätze oder Unterschlüpfe. Wie können wir diesen Tieren helfen und sie wirksam schützen?

Bei einem gemeinsamen Spaziergang zeigen wir euch die Schlafplätze von Mauerseglern oder Seeschwalben und die Unterschlupfmöglichkeiten für Fledermäuse sowohl in menschlichen Siedlungen als auch in Baumhöhlen.

Und zum Schluss werdet ihr eure eigenen Vogel- oder Fledermauskästen bauen.

Jak chránit zvířata ve městě?

Mgr. Petra Hulvová, Stanice Pavlov o.p.s

Představíme ti mláďata jiřiček, rorýsů, netopýry. Zvířata v lidských sídlech čelí řadě nebezpečí ze strany lidí. Často jen díky lidské nevědomosti přichází hromadně o svá hnízdiště nebo úkryty. Jak můžeme těmto zvířatům pomoci a jak je účinně chránit?

Při společné procházce si ukážeme hnízdiště rorýsů případně jiřiček a ukážeme si i možnosti úkrytů pro netopýry jak v lidských sídlech, tak ve stromových dutinách.

A nakonec si sami vyrobíte budky pro ptáky nebo netopýry.

Tierrettungsstation Pavlov / Záchranná stanice Pavlov
14.30–17.00 max. 15

Die bunte Welt

Mgr. A. Míla Svobodová, Leiterin des Studios für Design von Kleidung und Modeaccessoires

Farben umgeben uns unser ganzes Leben lang, mit ihnen lassen sich Emotionen ausdrücken, jeder hat seine Lieblingsfarbe, die Farben der Saison werden angekündigt, die dann auf dem Markt das Interesse an dieser bestimmten Sache beeinflussen. Eine bunte Welt ist das Thema des Kunstworkshops, in dem wir gemeinsam ein Werk voller Farben schaffen werden. Wir lernen über die grundlegende Theorie und Einteilung der Farben, zeigen uns bekannte Kunstwerke, die auf verschiedenen Arten der Arbeit mit Farben basieren, um uns zu inspirieren, sprechen darüber, wie sich Farben auf verschiedenen Materialien verhalten, usw. Das Ergebnis wird ein gemeinsames Bild sein, und jeder nimmt ein T-Shirt mit einer Farbkomposition mit, die wir ebenfalls als gemeinsames Projekt gestalten werden.

Barevný svět

Mgr. A. Míla Svobodová, vedoucí ateliéru Design oděvu a módních doplňků

Barvy nás obklopují celý život, dá se jimi vyjádřit emoce, každý člověk má svou oblíbenou barvu, vyhlašují se barvy sezóny, které pak ovlivní zájem o tu kterou věc na trhu. Barvený svět je téma výtvarného workshopu, kde budeme pracovat na společném díle plném barev. Účastníci se seznámí se základní teorií a dělením barev, pro inspiraci si ukážeme známá výtvarná díla založená na různorodé práci s barvou, řekneme si, jak se barva chová na různých materiálech apod. Výstupem bude společný obraz, dále si každý odveze tričko s barevnou kompozicí, kterou opět vytvoříme jako společný projekt.

Modeatelier Mittelschule Helenín / Oděvní škola Helenín
14.30–17.00 max. 15

mittwoch – středa

Lasst uns kreativ sein!

Hana Nováková, Direktorin der Kunstgalerie in Havlíčkův Brod

Werden wir kreativ! In diesem Workshop werden wir verschiedene Kunsttechniken ausprobieren. Als erstes probieren wir den Linolschnitt aus, bei dem ein Motiv mit einem Stichel in eine Linolplatte geritzt wird. Auf diese Platte wird dann Farbe aufgetragen und das Motiv auf Taschen gedruckt. Voilà, jeder von euch erhält seine eigene originelle und einzigartige Tasche. Als Nächstes probieren wir das alte Handwerk des Drahtflechtens aus, bei dem wir aus gewöhnlichem Draht interessante Drahtdekorationen herstellen.

Mach mit bei unserem Kunsttreiben!

Pojďme tvořit!

Hana Nováková, ředitelka Galerie výtvarného umění v Havlíčkově Brodě

Pojďme tvořit! V tomto workshopu si vyzkoušíme hned několik výtvarných technik. Jako první si zkusíme linoryt – vyrývání námětu rydlem do destičky z lina. Tuto destičku poté natřeme barvou a obtiskneme na tašky. Voila, každý z vás tímto získá svou originální a jedinečnou tašku. Jako další si vyzkoušíme staré řemeslo drátování, kdy si z obyčejného drátu vytvoříme zajímavé drátěné dekorace.

Tak se přidejte k našemu kreativnímu výtvarnému řádění!

Kreisamt Vysočina / Krajský úřad Kraje Vysočina
14.30–17.00 max. 15

Buntes dreigängiges Menü

Pavel Mareš, der Küchenchef, gewann die höchste Auszeichnung in der Kategorie Junior- und Senior-Koch des Jahres und war Mitglied der Nationalmannschaft der Republik.

In unserem Workshop zeigen wir euch, wie man ein Menü zubereitet, welches man der Familie bei einer Feier oder den Freunden bei einer Party anbieten kann. Wir beginnen mit einer kalten Lachs Vorspeise, die schnell und schmackhaft ist, und gleichzeitig viele Möglichkeiten der Präsentation auf dem Teller bietet. Als Hauptgericht haben wir ein Gericht mit zerfleddertem Fleisch gewählt, welches vor allem bei der jüngeren Generation sehr beliebt ist. Wir haben uns für ein Burger-Service Style entschieden, das perfekt zu einer Sommerparty passt. Zum Abschluss gibt es eine Mousse au Chocolat, die enttäuscht nie.

Třichodové barevné menu

Pavel Mareš, šéfkuchař, získal nejvyšší ocenění v juniorské i seniorské kategorii Kuchař roku, byl také členem Národního týmu republiky.

Během našeho workshopu vám ukážeme, jak připravit menu, které můžete nabídnout rodině při oslavě nebo kamarádům na party. Začneme studeným předkrmem z lososa, který je rychlý a svěží, přitom nabízí mnoho variant prezentace na talíři. Jako hlavní chod jsme zvolili úpravu trhaného masa, které je velmi oblíbené hlavně u mladší generace. Zvolili jsme servis ve stylu burgeru, takže na letní party ideální. Vše zakončíme čokoládovou pěnou, která nikdy nezklame.

Kreisamt Vysočina / Krajský úřad Kraje Vysočina
14.30–17.00 max. 15

donnerstag – čtvrtek

Wie schaut meine Haut im Mikroskop aus?

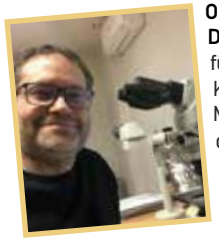

Oberarzt Dr. med. univ. David Hollemann, Facharzt für Pathologie, Institut für Klinische Pathologie und Molekularpathologie Landesklinikum Horn

In diesem Workshop werden wir uns Organe im Mikroskop anschauen und herausfinden, wie sie sich verändern, wenn sie krank geworden sind. Was sieht man, wenn ein Gewebe entzündet ist, und wie schaut eigentlich ein Muttermal aus? Gewebe und Organe sind aus Zellen aufgebaut. Du wirst verschiedene Zellen kennenlernen und erfahren, wofür sie da sind. Es kann vorkommen, dass sich Zellen unkontrolliert vermehren und einen Tumor bilden. Dann ist es wichtig zu wissen, um welchen Tumor es sich handelt, damit der Patient die richtige Therapie dafür bekommt. Gemeinsam werden wir im Workshop versuchen, Diagnosen an verschiedenen Geweben zu stellen.

Jak vypadá moje kůže pod mikroskopem?

Vedoucí lékař Dr. med. univ. David Hollemann, specialista na patologii, Institut klinické patologie a molekulární patologie Zemská klinika Horn.

V tomto workshopu se podíváme na orgány pod mikroskopem a zjistíme, jak se mění, když onemocní. Co vidíme, když je tkáň zanícená, a jak vlastně vypadá mateřské znaménko? Tkáně a orgány se skládají z buněk. Představíme si různé buňky a dozvíme se k čemu slouží. Může se stát, že se buňky nekontrolovaně množí a vytvoří nádor. Pak je důležité vědět, o jaký druh nádoru se jedná, aby pacient mohl dostat správnou léčbu. Společně se v tomto workshopu pokusíme stanovit diagnózu různých tkání.

JUFA 14.00–17.30 max. 15

SOCIAL DESIGN - Gestalte dein Herzensprojekt!

Mag.a Andrea Koscher, MDes, Designforscherin, Kreativitäts- und Innovationsgestalterin

Immer mehr Menschen ist es ein Anliegen, etwas zu verändern und zu verbessern, um anderen damit zu helfen. Seien es menschenwürdige Unterkünfte für Flüchtlinge, Technikwerkstätten für alle, bewohnerfreundliche Städte oder Hilfestellungen für benachteiligten Gruppen, es gibt viele Impulse aus allen Bereichen der Gesellschaft. Gerade in Zeiten von Veränderungen spielen Gestalter:innen eine wesentliche Rolle bei der Suche nach neuen Ideen. Design wird hier als Werkzeug eingesetzt, um sozial und nachhaltig zu handeln. Wie du solche Impulse setzen kannst, sehen wir uns in diesem Workshop gemeinsam an. Du kannst Projektideen entwickeln, die dir am Herzen liegen und sie aus verschiedensten Materialien ganz nach Lust und Laune umsetzen.

SOCIÁLNÍ DESIGN - Navrhněte projekt svého srdce!

Mag.a Andrea Koscher, MDes, výzkumná pracovnice v oblasti designu, designérka kreativity a inovací

Pro stále více lidí je důležité něco měnit a zlepšovat, a tak pomáhat ostatním. Ať už se jedná o humánní ubytování pro uprchlíky, technické semináře pro všechny, města přátelská k obyvatelům nebo pomoc znevýhodněným skupinám. Existuje mnoho podnětů ze všech oblastí společnosti. Právě v době změn hrají designéři a designérky zásadní roli při hledání nových myšlenek. Design se zde používá jako nástroj pro sociální a udržitelnou činnost. V tomto workshopu se společně podíváme na to, jak můžete tyto impulsy nastavit. Můžete rozvíjet nápady na projekty, které jsou vám blízké, a hned je podle chuti realizovat pomocí různých materiálů.

donnerstag – čtvrtek

Gmünd und České Velenice. Leben mit der Grenze

Dr. Julia Köstenberger, Historikerin, Wien

Wir besuchen die besonderen „Zwillingsstädte“ an der tschechisch-österreichischen Grenze: Gmünd und České Velenice. Hier können wir die Auswirkungen der Grenzziehung von 1919/20 vor Ort studieren, so gut wie nirgendwo sonst. Das neue „Haus der Gmünder Zeitgeschichte“ bietet uns hervorragende Einblicke. Doch die Zeitgeschichte liegt auch offensichtlich auf der Straße, denn České Velenice wurde erst 1922 gegründet – also vor genau hundert Jahren.

Was erlebte die Bevölkerung der beiden Städte in dieser Zeit? Welche Spuren der Vergangenheit können wir erkennen? Wir hören spannende Geschichten aus der Zeit des „Eisernen Vorhangs“ (1948–1989), – Geschichten von Menschen, die bei der Flucht aus der damaligen Tschechoslowakei ihr Leben riskierten. Und wir diskutieren die Frage: Wie sieht der Alltag mit der Grenze aktuell aus?

Gmünd a České Velenice. Život s hranicí.

Mag. Dr. Julia Köstenberger, historička, Vídeň

Navštívíme jedinečná "partnerská města" na česko-rakouské hranici: Gmünd a České Velenice. Zde můžeme lépe než kdekoli jinde studovat přímo na místě dopady vytýčení hranic z roku 1919/20. Nový "Dům současných dějin Gmünd" nám k tomu nabízí vynikající poznatky. Ale novodobou historii objevíme i na ulici, protože České Velenice byly založeny teprve v roce 1922, tedy přesně před sto lety.

Co zažili obyvatelé obou měst během této doby? Jaké stopy minulosti můžeme objevit nalézt? Uslyšíme vzrušující příběhy z doby "železné opony" (1948-1989) - příběhy lidí, kteří riskovali život při útěku z tehdejšího Československa. A diskutujeme o otázce: Jak dnes vypadá každodenní život v blízkosti hranice?

JUFA 14.00–17.30 max. 15

Hupf in Gatsch - die Moore des Waldviertels

DI Angelika Ebhart, Unterwasserreich Schrems

Komm mit auf eine Führung durch die Erlebnis-Ausstellung und den Wassergarten im UnterWasserReich sowie zu den Highlights im Naturpark Hochmoor (Himmelsleiter, Prügelsteg, Moortretbecken).

Wie entsteht ein Moor, was ist das Besondere am Lebensraum „Moor“? Wie kommt es zur Bildung von Torf und was hat das mit Klimaschutz zu tun? Warum und wie wird Torf im Garten verwendet und was sind Alternativen? Warum sind Moore wichtig für den Hochwasser- und Klimaschutz?

Wir zeigen dir spezialisierte Pflanzen wie Torfmoos, Sonnentau, Wasserschlauch oder Binse mit ihren Anpassungen an den besonderen Lebensraum Moor. Bei einer „Live-Mikrotheater“ Vorführung – im Mikroskop aufgenommen und auf Leinwand projiziert, sehen wir die Moorpflanzen ganz groß.

Wie wurde der Schremser Hochmoor genutzt, wie erfolgt die Renaturierung und warum ist es ein Naturpark?

Bei Schönwetter werden wir auf Tuchfühlung mit dem Moor beim Moortreten gehen. Und zum Schluss nehmen wir Teil an der Fischotterfütterung.

Skok do bláta – rašeliniště Waldviertleru

DI Angelika Ebhart, Unterwasserreich Schrems

Pojď s námi na prohlídku zážitkové výstavy a do vodní zahrady v „podvodní říši“ – Unter-Wasser-Reich a k atrakcím v přírodním parku Hochmoor (Himmelsleiter – schody do nebe, lávka Prüglsteg, slatinové brouzdaliště - Moortretbecken).

Jak vzniká rašelina, co je jedinečné na životním prostoru rašeliniště? Jak vzniká rašelina a co to má společného s ochranou klimatu? Proč a jak se používá rašelina na zahradě a jaké alternativy existují. Proč jsou rašeliniště důležitá pro ochranu před povodněmi a ochranu klimatu?

Ukážeme ti jak se specializované rostliny jako je rašeliník, rosnatka, bublinatka nebo sítina přizpůsobily na toto výjimečné prostředí. Během „Live-mikrodivadla“ uvidíš tyto rostliny zvětšené na promítací plátno pomocí projekce z mikroskopu.

Jak bylo využíváno rašeliniště Schremser Hochmoor, jak probíhá jeho renaturalizace a proč je to přírodní park?

Za pěkného počasí budeme mít možnost seznámit se na vlastní kůži se slatinou ve slatinném brouzdališti. A na konec se také zúčastníme krmení vyder.

UnterWasserReich Schrems 14.00–17.30 max. 15

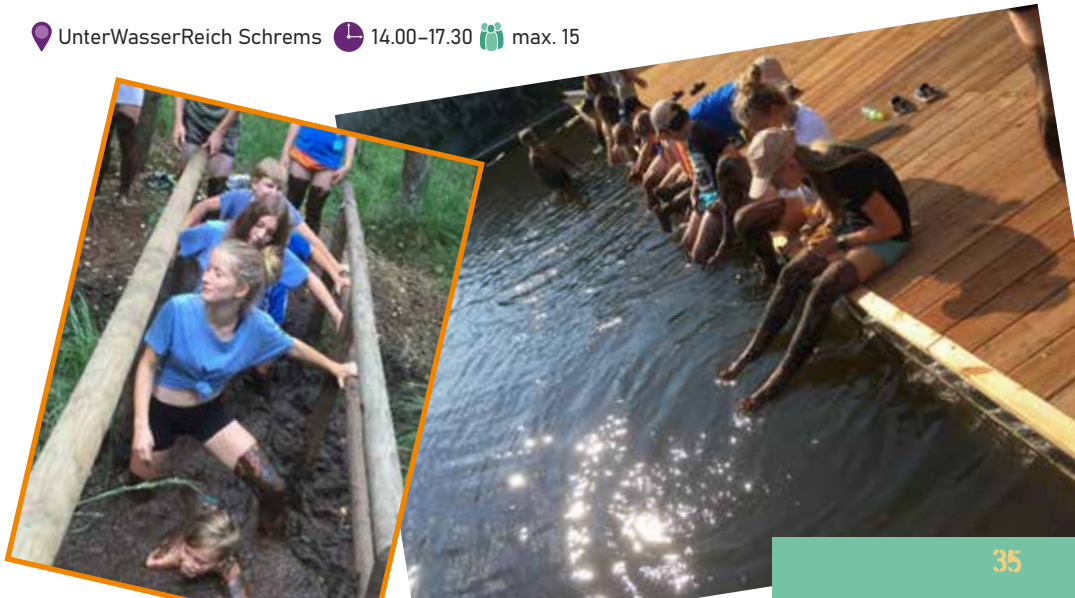

freitag – pátek

Erste Hilfe - Auffrischung und Erzählungen aus dem Alltag

Michael Hofstätter, Notfallsanitäter

Als erfahrener Notfallsanitäter zeige ich dir die wichtigsten lebensrettenden Sofortmaßnahmen. Nach einem theoretischen Input in der Gruppe kannst du dann an einzelnen Stationen direkt das Gehörte am Defibrillator und an der „Rescue-Anne“ üben.

První pomoc – osvěžení znalostí a příběhy z každodenního života

Michael Hofstätter, záchranář

Jako zkušený zdravotník záchranné služby vám ukážu nejdůležitější neodkladná opatření pro záchranu života. Po úvodní teorii ve větší skupině si můžete prakticky vyzkoušet práci s defibrilátorem nebo s cvičnou figurínou „Andulou“.

JUFA 14.00–16.00 max. 15

Sport macht Spaß!

Béda Ščerban, BetreuerInnen Team Junge Uni

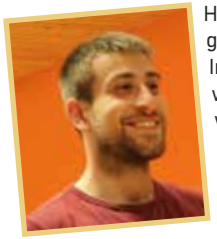

Hast du Lust auf viel Bewegung?
In diesem Workshop geben wir noch mal Gas und wer will, kann sich richtig auspowern. Mit lustigen Spielen und spannenden Wettläufen lassen wir die Woche ausklingen. Dabei wird nicht nur mit dem Ball gespielt sondern auch mit vielen anderen Dingen, die man beim Sport nicht immer erwartet …

Sport nás baví!

Béda Ščerban, tým vedoucích MU

Máš chuť si pořádně zasportovat?
Ještě jednou, v závěru týdne, pojedeme na plný plyn. A kdo chce, může se tak správně vyřádit během zábavných her a napínavých závodů. Přitom nebudeme hrát jen s míči, ale i s řadou dalších předmětů, které by člověk běžně u sportu nečekal.

JUFA 14.00–16.00 max. 25

MOVE YOUR BODY - Tanzworkshop Generalprobe

Adéla Julišová, BetreuerInnen-Team

Am Dienstag haben wir die Choreografie fleißig einstudiert und - 3, 2, 1 … und der Vorhang geht auf für euren Auftritt bei der Sponsion! Aber bis es so weit ist, werden wir gemeinsam noch die Performance perfektionieren, damit dann jede Bewegung passt!

Achtung! Dieser Workshop besteht aus zwei Teilen. Wenn du ihm besuchen willst, melde dich bitte auch für den Workshop am Dienstag an!

MOVE YOUR BODY – taneční workshop Generální zkouška

Adéla Julišová, tým vedoucích

V úterý jsme pilně nastudovali naši choreografii a nyní – 3, 2, 1 … opona se zvedá pro vaše vystoupení na akademické slavnosti! Ale než k tomu dojde, dovedeme naši performaci k dokonalosti, aby každý pohyb prostě seděl!

Pozor! Tento workshop má dvě části. Pokud ho chceš navštívit přihlaš se prosím také na workshop v úterý!

JUFA 14.00–16.00 max. 20

Klimaforschung mit Supercomputern

Dr. Michael Alexander, Scientific Computing Lead

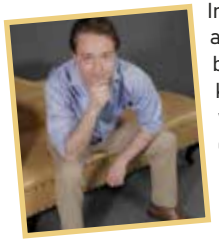

In meinem Vortrag am Vormittag hast du bereits einiges über den Klimawandel, Wetter und wie Supercomputer bei der Vorhersage helfen erfahren. In diesem Workshop werden wir zunächst gemeinsam gesammelte Wettermessdaten auswerten und ein Mini - Wettermodell erstellen. Des Weiteren werden wir im Workshop Folgen des Klimawandels besprechen. Schlussendlich werden wir gemeinsam Konzepte entwickeln und diskutieren wie jeder einzelne zur CO_2 Reduktion beitragen kann.

Výzkum klimatu pomocí superpočítačů

Dr. Michael Alexander, Scientific Computing Lead

V mé dopolední přednášce jste se již dozvěděli mnoho o změně klimatu, počasí a o tom, jak superpočítače pomáhají s předpovědí počadí. V tomto workshopu nejprve analyzujeme data z meteorologických měření a vytvoříme mini model počasí. Dále se budeme zabývat důsledky změny klimatu. Nakonec společně vypracujeme koncepty a prodiskutujeme, jak může každý přispět ke snížení emisí CO_2.

JUFA 14.00–16.00 max. 15

sonntag – neděle

Check-in & Sprachworkshop / Jazykový workshop

montag – pondělí

Schwimmen im Thayatal Vitalbad
Ort: Raabs | Zeit: nach dem Abendessen
Anzahl: alle Jungstudierenden

Plavání v bazénu Thayatal Vitalbad
Místo: Raabs | Čas: po večeři
Počet: všichni studenti

dienstag – úterý

Lagerfeuer & Bunter Abend
Ort: JUFA | Zeit: nach dem Abendessen
Anzahl: alle Jungstudierenden

Táborák & zábavný večer
Místo: JUFA | Čas: po večeři
Počet: všichni studenti

donnerstag – čtvrtek

Junge Uni-Disco
Ort: JUFA | Zeit: nach dem Abendessen
Anzahl: alle Jungstudierenden

Diskotéka Mladé univerzity
Místo: JUFA | Čas: po večeři
Počet: všichni studenti

Vorlesungen* – Vormittag / přednášky* – dopoledne

	9.00–10.00	10.30–11.30
MO/PO, 8.8. Raabs	"Krieg" - Aspekte kollektiver Gewalt "Válka" - Aspekty kolektivního násilí	CubeSats - kleine Satelliten, großes Potential CubeSats - malé družice, velký potenciál
DI/ÚT, 9.8. Raabs	Was ist eine Grenze? Co je hranice?	Das Internet, wie es funktioniert und wie es gegen uns verwendet werden kann Internet - jak funguje a jak může být zneužit proti nám
MI/ST, 10.8. Jihlava	Bunte Chemie Barevná chemie	Wie kann man in der Stadt lebende Wildtiere schützen? Jak chránit volně žijící zvířata ve městě?
DO/ČT, 11.8. Raabs	Was macht eigentlich ein Pathologe? Co vlastně dělá patolog?	Radioaktivität in der Medizin: Strahlende Aufklärungsspezialeinheit Radioaktivita v medicíně
FR/PÁ, 12.8. Raabs	Die Bedeutung und Wirkung von Farben Význam a působení barev	Klimaforschung mit Supercomputern Výzkum klimatu pomocí superpočítačů

*Änderungen vorbehalten! Změny vyhrazeny

Workshops* – Nachmittag / workshopy* – odpoledne
Abendprogramm* / večerní program*

Tag & Zeit Den & čas	Anzahl Počet	Seite Strana	Workshoptitel Workshop-název
SO/NE, 7.8.			
17.00–19.00	alle/všichni	10/12	Check-in und Inskription / Check-in a zápis
16.00–18.00	alle/všichni	23	Spielerischer Sprachkurs / Zábavný jazykový workshop
MO/PO, 8.8.			
14.00–17.30	alle/všichni	24/26	Sportolympiade / Sportovní olympiáda
Abend/večer	alle/všichni	39	Graduation Caps Basteln / Výroba absolventského kloboučku
			Schwimmen im Thayatal Vitalbad / Plavání v bazénu Thayatal Vitalbad
DI/ÚT, 9.8.			
14.00–17.30	15	28	#Click_Trust_Like - Der Umgang mit Fakes im Netz / #Click_Trust_Like - Jak se vypořádat s fake na síti
	15	28	Ist das Internet gefährlich? / Je internet nebezpečný?
	10	29	Wie funktioniert 3D-Druck? / Jak vlastně funguje 3D tisk?
	20	29	Move Your Body #1 / Move Your Body #1
Abend/večer	alle/všichni	39	Lagerfeuer & Bunter Abend / Táborák & zábavný večer
			Graduation Caps Basteln / Výroba absolventského kloboučku
MI/ST, 10.8. - Jihlava & Telč			
14.30–17.00	15	30	Die bunte Welt der Tiere / Pestrý svět zvířat
	15	30	Wie kann man Tiere in der Stadt schützen? / Jak chránit zvířata ve městě?
	15	31	Die bunte Welt / Barevný svět
	15	32	Lasst uns kreativ sein! / Pojd'me tvořit!
	15	32	Buntes dreigängiges Menü / Třichodové barevné menu
Abend/večer	alle/všichni	39	Graduation Caps Basteln / Výroba absolventského kloboučku
DO/ČT, 11.8.			
14.00–17.30	15	33	Wie schaut meine Haut im Mikroskop aus? / Jak vypadá moje kůže pod mikroskopem?
	15	33	Social Design / Sociální Design
	15	34	Gmünd und České Velenice / Gmünd a České Velenice
	15	35	Hupf in Gatsch / Skok do bláta
Abend/večer	alle/všichni	39	Junge Uni Disco / Diskotéka Mladé univerzity
FR/PÁ, 12.8.			
14.00–16.00	15	36	Erste Hilfe / První pomoc
	25	36	Sport macht Spaß! / Sport nás baví!
	20	37	Move Your Body #2 / Move Your Body #2
	15	37	Klimaforschung mit Supercomputern / Výzkum klimatu pomocí superpočítačů
17.00	alle/všichni	11/13	Sponsionsfeier / Akademická slavnost

*Änderungen vorbehalten! Změny vyhrazeny

Checkliste für eine erfolgreiche Woche

Was brauchst du mit?

- Gültiger Reisepass oder Personalausweis für den Ausflug nach Jihlava.
  Der Reisepass wird am Sonntag bzw. Montag bei der Inskription eingesammelt.
- E-Card
- Kleidung und Wäsche für 6 Tage
- Pyjama oder Nachthemd
- Hausschuhe (bitte keine Holzpantoffel) für den Aufenthalt im JUFA Jugendgästehaus
- Kulturbeutel mit Zahnbürste und -pasta, Shampoo, Duschseife, Bürste oder Kamm, Pflegemittel
- Sonnenschutz
- Sportbekleidung und Turnschuhe für die Halle und Draußen
- Badehose, Badeanzug oder Bikini, Badetuch
- Regenbekleidung, Kopfbedeckung
- Wetterfeste bequeme Schuhe
- Warme Jacke oder Pullover für kühle Abende
- Altes T-Shirt für die Kreativworkshops
- Taschengeld für zusätzliche Jause und Getränke
- Papierblock und Schreibzeug (Bleistift, Kugelschreiber)
- Kleiner Rucksack oder Umhängetasche für die Ausflüge
- Trinkflasche aus Plastik zum Wiederbefüllen für Ausflüge
- Falls du schon einmal an der Jungen Uni Waldviertel-Vysočina teilgenommen hast, nimm bitte dein Graduation Cap mit!

Falls du regelmäßig Medikamente einnehmen musst, packe diese bitte ebenfalls ein!

Kontrolní seznam pro úspěšný týden

Co potřebuješ s sebou?

- platný cestovní pas
- evropský průkaz zdravotního pojištění
- oblečení a spodní prádlo na 6 dní
- pyžamo nebo noční košili
- přezůvky pro pobyt v ubytovacím zařízení
- toaletní tašku s kartáčkem a pastou na zuby, šampon, sprchový gel, hřeben, popřípadě jiné kosmetické přípravky
- opalovací krém
- sportovní oblečení a sportovní obuv
- ručník a plavky
- pláštěnku
- pohodlné nepromokavé boty
- teplou bundu nebo svetr pro chladné večery
- staré tričko (pro kreativní workshopy)
- kapesné na drobné občerstvení a nápoje
- blok na psaní a psací potřeby (tužku, propisku)
- batůžek nebo tašku přes rameno na výlety
- plastovou láhev na pití (na výlety)
- pokud jsi už někdy byl/a na Mladé univerzitě Waldviertel-Vysočina, vezmi si, prosím, s sebou promoční klobouček!

Pokud pravidelně užíváš léky, nezapomeň si je vzít s sebou!

ACHTUNG AUFGEPASST!
Die Junge Uni Waldviertel-Vysočina findet auch 2023 wieder am Campus Raabs und in der Region Vysočina statt! Merk dir schon jetzt den Termin: 6.-11.08.2023
Es wird wieder viele tolle Vorlesungen, Workshops und Exkursionen geben – wir freuen uns auf ein Wiedersehen mit dir!

POZOR!
Mladá Univerzita Waldviertel-Vysočina se bude v kampusu Raabs a na Vysočině konat také v roce 2023! Poznamenej si již dnes termín: 6.-11.08.2023
Opět nás bude čekat celá řada skvělých přednášek, workshopů a exkurzí – těšíme se na shledanou!

www.jungeuni-waldviertel.at

Ein Angebot der Region Vysočina und des Ludwig Boltzmann Institutes für Kriegsfolgenforschung.
Nabídka spolku Kraje Vysočina a Institutu Ludwiga Boltzmanna pro výzkum následků válek.

Wir danken allen Partnern und Sponsoren!
Děkujeme našim partnerům a sponzorům!